京城日報
三月二十四日　火
夕刊
編輯兼發行人　見島吉治　印刷人　小川三之介
京城府太平通一丁目　發行所　合資會社京城日報社

御宴會と結婚御披露宴は　京城府民館食堂へ

新內閣の政綱に 半島の施政も呼應

各般にわたり統制主義を押進める

局長會議で今井田總監意見開陳

本府定例局長會議は廿四日午前十時五分から開會、宇垣總督、今井田政務總監臨席、まづ宇垣總督は

この間黃海道の農村振興打合會に出席、歸りはちやうど春季皇靈祭當日であつたが、車窓から見た黃海道內の國旗揭揚率は京畿道內に比べて非常に好かつた國旗揭揚など口先だけでなく實踐躬行して貰ひたいものであると京畿道民の注意を促した、次いで今井田政務總監から

新內閣が成立して各省大臣から今後の政策について追々具體的な聲明があるものと思ふ、新內閣の標榜する諸制度の刷新、財政政策の轉換について朝鮮でも今後十分なる對策を熟考する必要がある、即ち新內閣の一貫した政策と見られる自由主義から統制主義への傾向、轉換は朝鮮でも之に呼應する必要がある殊に朝鮮では產業經濟の統制は強調をもつて行はねばならぬと思ふ之に對しては近く產業經濟調査會を設置、具體案が練られることになつてゐる、これは統制主義を大膽的に織り込み、今後は全國的立場から業界の發展工作を確立したいものである。この統制主義は教育機關にも同樣な意味で必要がある、從來やゝもすれば一般民衆の要望の聲を顧慮し過ぎて學校設立に考慮し、かへつて思い結果をまねいた場合もあるが今後は統制主義を基底とし大局見地から民衆の要望の是非を裁斷して教育機關の擴充強化に邁進したい、今後の學校新設等に對して一定の方針を決め、これらの實施、實現に要する經費は十一年度豫算には間に合はぬが、十二年度豫算からは統制主義を加味した豫算を編成して貰ひたい、移民會社の設立も目下田中外事課長が上京各關係方面と折衝中であるが大體總督府の方針に合致、諒解を得たと云ふ知らせを昨夜受取つたと報告、さらに別項の如く知事會議及び警察部長會議の日程を發表した、次いで矢島農林局長から來る廿七日本府で農村振興委員會を開催する旨發表、最後に渡邊學務局長から各地の卒業式の模樣、穗積殖產局長から產業調査會開會の準備狀況をそれぞれ報告、同十一時十五分散會した

控訴院長檢事長會同第二日

【東京電話】司法部の長老を網羅する全國控訴院長、檢事長會同の第二日目は二十四日午前九時半から司法大臣官舍の樓上で開會、前日に引續き法制選擧肅正常設機關設置問題につき意見を交換し法制審議會と裁判所、檢事局機關と當局機關とを活用せしむべしといふに大體意見の一致を見、正午一旦休憩、午後も續行した。

農振最高委員會 來る廿七日開催

全鮮各道では夫々道で主催して農村振興の打合會を開き席上には宇垣總督、今井田總監、本府各局長がそれぞれ臨席して

農村振興施設強化を強調し各々その運動に拍車を加へつゝあるが更に本府では來る廿七日午後一時から本府第三會議室で今井田總監委員長となり農村振興に關して最高委員會を開くことに決定、この會議には宇垣總督はじめ各委員である局長、關係各課長四十名が出席して全鮮各道打合會で得た結果に對して再檢討を行ひ十一年度の農振運動に對する具體的な指導方針を決定するはずである

知事會議その他 日程決る 孰れも六月中に開催

廿四日の本府定例局長會議の席上今井田政務總監の發表によると昭和十一年度の實施事業及び地方行政の方針を決める各道知事會議は來る六月九日から十三日まで五日間本府で開催、續いて各道警察部長會議を六月十五日から十七日まで、司法官會議を六月十八日か

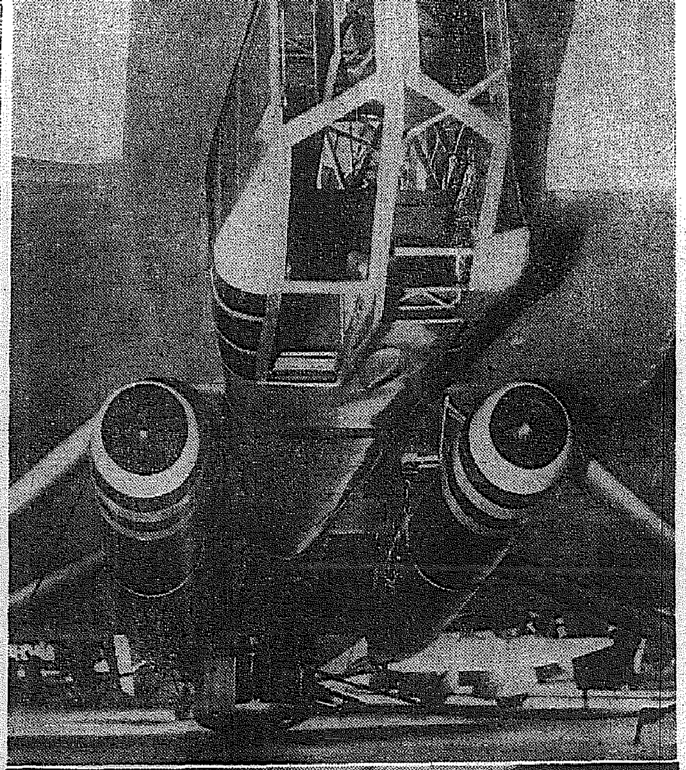

伊國、空の暴君【上】東阿遠征の伊太利爆擊機、抑留した砲彈の物凄さ【下】ゴラヘイ空爆

間島の通信施設 電々會社へ讓渡

【間島廿四日電通】間島地方の朝鮮總督府遞信局所管通信施設は滿洲電々會社へ讓り渡すこととなり間島內の日本電信局は三月三十一日限り廢止することゝなつた

專任文相に 平生氏を起用

【東京電話】廣田首相は專任文相として平生釟三郎氏を起用するに決定、內交渉の結果內諾を得たので正式受諾をまち宮中の御都合を伺つた後左の如く親任式を擧行される筈

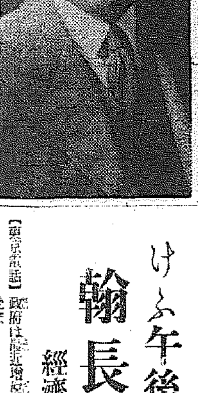

任文部大臣　勳五等　平生釟三郎

免兼官　內務大臣兼文部大臣　潮惠之輔

專任外相も急速に決定せん

【東京電話】政府は二十四日の閣議において專任文相を決定したが外務大臣は更に廣田首相は外相を自分が兼攝してゐるが自ら的確な外交を遂行するため速かに專任外相を選び內閣の陣容を整備し現內閣の國策遂行に邁進したい旨述べ各閣僚の諒解を求め各閣僚も異議なく首相に人選を一任急速に專任外相を決定することになつた

平生氏略歷

平生新文相に決定した平生釟三郎氏は慶應二年生れ、岐阜縣出身、明治廿三年東京高商卒、實業界に入り後に川崎造船所社長外多數會社の重役を兼ね、また甲南高等學校を創立して校長となつた、昭和十年日伯經濟使節に選ばる

けふ午後四時 翰長聲明 經濟界の不安に鑑み

【東京電話】政府は最近增稅問題及び電力國營問題などに就て各種の報道が行はれ經濟界に不安の念を與へつゝあるに鑑み二十四日の閣議において協議の結果同日午後四時藤沼書記官長談の形式を以てこの種報道の訂正に關する非公式聲明を發表することになつた

南部戰線の要地 ヂ市灰燼に歸す

伊機精銳またも空爆

【アヂスアベバ廿三日同盟】イタリー空軍司令官ランザ將軍は空軍の精銳二十七機を率ゐ二十三日南部戰線の要地ヂヂガ市の上空に襲來、前後一時間二十分に亘り大爆擊を敢行した、爆彈投下總量は二十噸以上に及び市中の家屋は悉く粉碎され且つ火災を發して全市をあげて灰燼に歸した、死傷者も夥しく即死十五名、負傷者八十三名を出した負傷者の內にはイギリス國籍アラビア人數名が混つてゐる

【アヂスアベバ二十三日同盟】エチオピア政府發表＝イタリー空軍の爆擊でヂヂガ市は事實上潰滅に歸し土人の家屋といはず歐洲人の住宅と言はず爆彈のため悉く灰燼に歸した、負傷者の正確な數字は未だ判明しないが莫大な數に上るだらう

獨機越境 ストラスブール上空

【ストラスブール廿三日同盟】ドイツ空軍所屬軍用機二機は二十三日午前十一時獨佛國境を突破しストラスブール市

上空に

現れ爆然たる爆音と共に地上約五十米の低空飛行で旋行し地形偵察と思はれる偵察ぶりの後やがて獨領を指して國境方面へ飛び去つた更に同日午後五時十分ストラスブール市近郊ウインゲ・ホッフ村の上空をドイツ軍用機一機が

通過し

た事實あり、フランス國境守備隊當局は俄然なる越境に異常なる緊張を呈してゐる

專任外相に 有田氏決定

【東京電話】廣田首相は廿四日の閣議席上有田駐支大使を專任外相に起用する方針である旨を述べたに對し各閣僚も贊意を表し一日有田大使の歸朝を待つて即日親任式擧行の豫定

定例閣議

【東京電話】廿四日の定例閣議は午前十時二十分開會廣田首相以下各閣僚（川崎商相缺席）出席まづ政務次官、參與官、全部の辭令手續きを終了後廣田首相より後任閣僚の決定は各閣僚の意見を聽取し專任外相及び專任文相を決定したのち可及的速かにこれが決定を行ひたいと述べ、各閣僚の意見を求め次いで藤沼書記官長より廿六日の地方長官會議における廣田首相の訓示草案を提示しこれに對し各閣僚よりそれぞれ修正意見の開陳あり、右草案については書記官長の手許において更に練り直すこととし次に馬場藏相より最近增稅又は電力國營問題に關し新聞に諸說が傳へられてゐるがこれは責任ある當局の言明ではないから將來は責任ある當局の言明を信頼して欲しい、殊に經濟界において不安動搖の氣分ある際においてしかりである、この點は是非當局の意のあるところを一般に知らしむべきであると述べて零時五分散會した

植田大將日程

關東軍司令官に赴任する植田大將は廿六日午前六時半釜山上陸、同七時半「のぞみ」で北行午後三時廿分京城着、左の日程により廿七日午前二時十五分京城發「ひかり」で北行、奉天に一泊廿八日新京着の豫定である、なほ入城途上龍山驛より歸城する小磯朝鮮軍司令官は參謀長と共に午前十時五十六分龍山驛外中出迎の豫定、京城着後驛貴賓室において官民に面接、朝鮮神宮に正式參拜、昌德宮伺候、朝鮮ホテルで休憩夕刻總督官邸を訪問懇談を終へて晩餐會に臨み、終つて小磯軍司令官と懇談

一行は約八名で次の通り

▲參謀河邊大佐▲大使館武官鬮田少佐▲副官澁澤少佐▲西田外交官補▲三浦關東局秘書官

總督全州へ

宇垣總督は全鮮各道で展開した農山漁村振興打合會の最終會議である廿四、五兩日開催の全北道の振興打合會臨席のため廿四日午後三時京城驛發「のぞみ」で矢野秘書官帶同同地全州へ向つた

人

◇渡邊學務局長　廿三日大邱より歸城

◇半田第廿師團參謀長　廿一日新義州へ

◇佐枝朝鮮軍參謀長　廿一日南鮮より歸城

◇三宅第廿師團長　廿三日大田へ

本社見學

（二十三日）勤勞國民講習會員佐々木行雄氏外九十五名

天地玄黃

上層部の肅軍は行はれた、中下層の肅軍こそ最も急を要すべきもの

◇

內務省の一層員、大臣次官に向て平衡運動を建議す、平衡運動が勞働團體から中間團體に移動した證據、社會機構の中堅が動搖をしてゐるのだ

◇

內務省が地方行政の劃一主義打破を叫ぶのはよい、もと〱劃一主義は平等から出發したもの、平等のちがふものへの平等は、その實不平等なもの

◇

海軍にも郡度調査會ができる、調査は必要だ、實行はさらに、それよりも必要だ

愚禿頭巾

法敵の卷

吉川英治 作
山村耕花 畫

(74)

葉隱の花（十二）

四郎は身をひねつて、辨圓の打ち込んで來た杖を小腋へ抱きこんだ。

「何をする？、辨圓」

「知れたことだ。よくも約束を違へたな。貴樣は、念佛門の魔術にかゝつたのだ。察する所、吉水の法然や善信に、此つ方の謀略を喋舌つたであらうが」

「元より、何もかも懺悔した。」

――して惡いか」

「うぬつ、見損なつた。もう、生かしてはおけん！」

「うろたへるな。髮は剃り落しても、まだ、天城の四郎の腕の力は拔けてゐねえぞ」

さう云つて、

「痛かつたか、辨圓」

すな――我を出す時には必ず元の四郎が出るぞ――御佛をもつて之れを抑へろ――それには何事に於れても念佛を怠るな、こゝと思ふ時には念佛となへてかゝれ、そこでそれを爲る間も、醒めても、在家のものにせよ、おのれのものにせよ――と、

したゝかに投げつけられて、辨圓は血と泥とをこすつて、無念な顏をしてゐる辨圓のすがたを見て、四郎はすぐそれを思ひ出した。

――彼は、子供が泣きたてのいはを口ずさむやうにあはてゝ、

「な、む、あ、み、だ、佛ッ」

「おもしろい」

辨圓は、足をあげて、四郎の腰骨を蹴とばした。そしてふたゝび、杖を持ち直して、りう〱と彈れまけつて來る。

四郎は、飛びさがつて、

「心得た」

と、法衣の袖をたくしあげ、拳をかためて罵つた。

「よしつ、こんどは汝を得度してやる。醒を醒ませ」

「しやら臭い」

二人は、途に、四つになつて取つ組んだ。背に笈を負つてゐるので辨圓は體の自由を缺いてゐた。あつ――といふ聲と共に流して、灌木の根がたへ彼は顏と膝をぶつけてゐた。

「ざまあ見ろ」

四郎は、さう云つて、思はず勝鬨をあげたが、ふと、自分はもうすでに元の天城の四郎ではない、念佛門の一弟子であることを思ひ出して、

（しまつた）

と悔つた。

信仰をうける時に、かたく〱戒められてゐたのである。我を出

と、抱き起した。

「や……」

辨圓は、眼に流れこんだ血を、手でこすつて、彼に支へられながら、よろりと立ち上つた。

「おいつ、勘辨しろ。おれはもう元の天城の四郎ぢやなかつた、佛弟子だ、このとほり謝る――」

と、頭を下げる途端に、辨圓は、起き上る時につかんでゐた杖を眞つ向に被つて、

「野郎つ！」

「……ウーム……」

さしもの四郎も、二つ三つ、足をよろめかせた隙、ばたつと、そこへ顛倒してしまつた。

その背を、辨圓は、また二つ三つ撲りつけた。それでもなほ腹の癒えない樣子であつたが、ちやうど、河原から堤へ上つて來た人影があつたので、見つかつては面倒と思つたのであらう、

「馬鹿野郎、思ひ知つたか」

さう捨てぜりふを吐き捨てると、八ヶ乳の草莽に砂を蹴つて、寡らに何處ともなく逃げ去つた。

婦人倶樂部 四月號の本文大特輯

妊娠・安產・育兒法

福井正憲博士 竹內薫兵博士（共述）

『婦人倶樂部』四月號で要瞭しい評判の本文大特輯！（全部二色圖解入りの說明付）

妊娠の卷

▲必ず妊娠する方法
▲妊娠する日と妊娠しない日
▲妊娠か否かを自分で早く知る法
▲正常な妊娠か異常な妊娠かの見分方
▲高年の初產婦の安產心得
▲早產し易い人の妊娠中の心得
▲流產癖の人の妊娠中の心得
▲つはりを必ず治す家庭手當法
▲妊娠中の下物はどうしたらよいか
▲妊娠中の出血の心得と手當法
▲妊娠中の夫婦關係に就ての心得
▲妊娠中の運動と旅行の心得
▲妊婦の食物と飲み物の攝り方
▲妊娠と胎教、妊婦の心の持ち方
▲胎兒の發育を見分ける法
▲妊娠の小さい人の安產法
▲妊婦の知つて置く手當と心得
▲妊娠中のむくみの原因と手當法
▲分娩豫定日の正確な算出法
▲產婆や產具に就ての準備と心得
▲胎兒の位置異常はどうしたら？
▲臨月に特に注意せねばならぬ事
▲妊娠一ヶ月から臨月迄の母體の變化、胎兒發育と妊婦の心得

出產の卷

▲お產の時期を確實に知る方法
▲お產の長引いた時の注意
▲安全で效果のある無痛分娩法
▲陣痛がはじまつてからの注意
▲產婆が間に合はぬ場合の注意
▲肥立ちをよくする產後の食物
▲產褥熱の豫防法と手當心得
▲分娩前後の心得いろ〱
▲出產時の大切な心得いろ〱
▲產後の心得いろ〱

育兒の卷

▲泣き聲で分る赤ちゃんの病氣
▲赤ちゃんの體重を增す法
▲母乳の上手な與へ方と飲ませ方
▲赤ちゃんを丈夫に育てる秘訣
▲人工榮養で育てる赤ちゃんの注意
▲消化不良を起した場合の手當法
▲早產兒と虛弱兒の上手な育て方
▲上手な離乳のさせ方
▲生後一ヶ月の發育狀態と育兒法
▲生後二ヶ月の發育狀態と育兒法
▲生後三ヶ月の發育狀態と育兒法
▲生後四ヶ月の發育狀態と育兒法
▲生後五ヶ月の發育狀態と育兒法
▲生後六ヶ月の發育狀態と育兒法
▲生後七ヶ月の發育狀態と育兒法
▲生後八ヶ月の發育狀態と育兒法
▲生後九ヶ月の發育狀態と育兒法
▲生後十ヶ月の發育狀態と育兒法
▲生後十一ヶ月の發育狀態と育兒法
▲生後十二ヶ月の發育狀態と育兒法

◎婦人倶樂部四月號の別冊大附錄

誰にもスグに獨習出來る

活花と茶の湯

「活け花」は池坊、遠州流、未生流其他の生花、盛花、投入、其二十餘流の活け方を詳しく圖解！
「茶の湯」は表千家、裏千家、新しい盆點も親切に圖解
かず活花と茶の湯が樂々と獨習出來るので素晴しい評判の附錄。これさへあれば師匠につかずに……

賣切迫る

◎四月號 婦人倶樂部（別冊附錄つき）五十錢（送料八錢）

◎東京小石川 大日本雄辯會講談社

今年は五月一日の勞働祭を許さず

結局は全く中止となるか その後遅れて開くか…團體側で未定

【東京電話】第十七回のメーデー(1日)につき内務省では今年は時恰も特別議會の召集日であり、しかも二・二六事件直後の世情にも鑑み治安維持の見地から帝都は勿論全國的にメーデーを中止させ、もし勞働團體側でたつて勞働祭を開催したいと要望すればその後適當の機會に擧行する意向である、右につき勞働團體側としては五月一日に擧行出來ぬ位なら殆ど意味ないものとして本年度のメーデーは全然擧行せぬ事にするか又氣拔けしても月遅れメーデーを行ふか未だ何等決定を見てゐないが、本年度メーデー中止説が勞働團體間にも相當議論されつゝある

赤ん坊を慘殺

相當家庭の不義の結果と見込

早春赤ん坊殺しの惨劇また京城府内に起る——二十四日午後零時半頃京城昭和通六丁目鐵柱氏方前の清川河畔に胎盤付きの赤ん坊死體が黑色模様入人絹チマに包まれて落ちてゐるのを通行人が發見、鍾路署では永井司法主任らが現場檢證を行つたが死體は男子で胎盤付きのまゝところどころに血の斑點を有し顔面が押しつぶされてゐた、産み落すと共にこれを壓殺し遺棄したものとみられてゐる

血の斑點が

十分に乾いてゐないところから犯行後間もないものと推察され、同署では直ちに大學病院に運び解剖する一方、永井主任が捜査主任となり、昭和洞派出所を捜査本部として目下犯人捜査中である、手がかりとなる唯一の證據物は死體を包んだ黑色模様入りチマである

着衣なども

らみて相當家庭のものらしく、また男の子であるだけに目下同署では相當家庭の婦女子が不義の結果そのあと始末をしたものと見てゐる

不義の子を殺す

京畿道抱川郡加山面金剛里李鍾燮の妹李氏(二〇)は五年前に夫と死別、昨春から同里人金成俊と仲よくして姙娠し去月十一日夜分娩したが窒息せしめて川に棄てた事を去る廿二日抱川署で探知捕はつた

邦春自動車不通

滿蒲北部線廣源、臨泉間の連絡自動車は臨江解氷のため不通となり廿四日より徒歩連絡を開始した

銀行の窓口に怪漢

金を強奪し逃走す 横合から突如出た手

京城苑洞一〇六京城徽文高普學校小使李鎬完さん(三〇)が廿四日午前十時半頃東一銀行鍾路支店から同校共濟會貯金百四十八圓を引出して歸らんとするせつな、突如横合ひから突出した怪漢に預金通帳と共に百四十八圓を攫つ拂はれアレッといふ間に怪漢は姿を晦ました、鍾路署で犯人捜査中

望月寺逍遙山 臨時驛を開設

鐵道局ではハイキングシーズン來に四月一日から日曜、祝祭日に限り京元線望月寺、逍遙山入口假驛に次の各列車を一分間停車することゝなつた

▲望月寺行京城發午前六時卅五分、同八時廿分、同七時廿分▲望月寺發午後五時卅分、同七時廿分、同三時四十分

▲逍遙山行京城發午前六時卅五分、同八時廿分▲逍遙山發午後四時半、同二時四十五分

鐵道運輸會議

鐵道局では廿五日から廿七日迄全鮮鐵道事務所長、建設事務所長を招集し運輸會議を開催する

朝鮮の弓道 四段まで昇格

朝鮮における弓道昇段試験は從來最高三段までと限定されてゐたが武德會朝鮮本部では弓道熱の盛んな今日、之を四段までに昇格せしめてと大日本武德會に申請中の處昨二十三日京都における武德會常議員會にて可決された、よつて目下在鮮の弓道三段の者は約八十名に達してゐるので少くともその三分の一は四段昇格試験に合格する可能性あるものと見られてゐる

牛島警察官の結核を豫防

發病者に治療の世話 本府と共濟組合協力

本府警務局では五月から一般民衆と協力して結核豫防運動を起すがこれと共に牛島治安警備の第一線にある一萬二千の警察官に結核豫防の思想を吹込むことになつた、各官廳職員と異つて警察官中には職務の過勞から健康を害する若い警察官もあるので、本府衞生課では本府共濟組合と謀り、同組合が經費を出し、警察官中に結核患者があつた場合、積極的に治療を行ひ一般警官及び家族の人々の健康を…なつてゐる

狂犬に咬まれた人 千四百人突破

豫防注射しても死亡は二分 注射せねば一割七分の死亡

本府衞生課で廿四日出來上つた狂犬病調査によると昨年中に全鮮に發生した狂犬病は七〇二頭でこの中主なるものは犬が六四四頭、次が牛で四八頭、馬が五頭、豚が同じく五頭と云ふ數字である、狂犬に咬まれた人はザット一、四六〇人で、死亡者は廿二人である咬まれると同時に注射した人が一、二一九人で、この内二三人は注射の効もなく死亡した、この外に注射を受けない人が六六人で、この内發病して死んだ人が一一名、この結果注射を行はない人の死亡率は施行者の十三倍に達してゐるので、本府衞生課では狂犬の撲滅を計ると同時に一般民衆に對し咬まれたら直に注射を施行することを極力すゝめてゐる、なほ各道衞生課の努力で一昨年の狂犬病發生數八八一頭に比べ一七九頭減で成績は好くなつてゐる

ペルメル

横領して貯金

黄海道平山郡細谷面龍頭里生れ京城府外大峴里一六串喜龍(二〇)は、同里七八米穀商曹圭相さんの店へ雇はれる中、醸造代金二百餘圓をチョロマカシ、二月上旬自分の雇傭主の名義で漢城銀行西大門支店に預金し、四十圓を住宅買入の手付金として費消した事が判明し、二十日鍾路署へにより龍山署へ檢擧された

四月一日から月曜日も飛ぶ

◇—内鮮定期航空路

日本空輸の内鮮定期航空は、來る四月一日から現在の月曜休航を廢し毎日運航を行ふこととなり、旅客は無論、これまでは天候によつては月曜から二、三日も續いて缺航してゐた航空郵便貨物の輸送が非常に便利になつた、なほ内地航空連絡のダイヤも同時に變更されるが、京城では上り便(東京行き)午前十時廿五分が同五十分に、下り便(新義州行き)午後一時四十分が同二時にそれぞれ發時刻を遅らし十分休憩して出發することになつてゐる

[illegible] 機關車脫線

廿三日午後三時十五分京城驛構内で午後三時到着した釜山發急行を入替への際機關車が脫線、午後四時復舊した、同所は新人夫その他の出入が多く惡戯からの事…

朝鮮總督府檢定 東京市衞生試驗所檢定 京城府衞生試驗室檢定及内府鍼灸師用
最新藥 ユキ パイゾリール

靖國神社大祭 遺族參列者

來る四月二十六日東京に執行の靖國神社大祭に際し朝鮮側遺族代表として左の五氏が參列することゝなつた
▲全北高敞郡茂長面大甲里上等兵賢又齋故齋造▲江原道伊川郡安峽面支下里故曹通譯李宗金女▲咸北鏡城郡南東本町故金通譯崔白雲▲咸南元山本町四ノ一二故田中喜兵衞曹長田中貞吉子▲咸北富寧郡富寧面南里故金昌鉉母子金鳳祥

内地送とおみやげは本町二丁目 甘栗太郎へ

東京文理大柔道軍來る

柔道五段四名、四段十名の猛者連から編成された東京文理科大學柔道部の一行は滿洲各地で試合を行ひ、來る四月十日午前七時廿五分京城着、武德會京城本部の人々と試合を行ひ、翌日午後十時五分發列車で歸京す

ラヂオ 今晩の一一
六時郷土の童話とお話(京)▲六時二五分JODKコドモ會▲六時半朝の時間(東)田澤義鋪▲七時三〇分シャム國の姿(東)矢田部保吉▲八時常盤津松子外▲八時二〇分獨唱と管絃樂(東)新交響樂團▲八時五八分義太夫(大)竹本大隅太夫外

自殺男の死體發見

一昨報既報漢江で謎の自殺を遂げた吉田貫さんの死體は、北面本洞里貨物船小屋前の橋附近で、二十四日午前九時發見し、遺書より吳醫師檢禰の結果飛込自殺と判明、死體は南大門某病院に勤務する實妹に引渡した

全般天氣豫報(5)

黄海 京畿 忠南北	北乃至東の風弱く	晴
全南北 慶南	北東乃至北西の風	晴れたり曇つたり
慶北	北東乃至北西の風	晴れたり曇つたり
平南北	北乃至東の風弱く	晴
咸南 江原	北乃至西の風	晴
咸北	北乃至西の風	晴

十四日朝の概況

高氣壓は蒙古北支部とオホーツク海とに相優勢なものがあつて日本海北部には七五八粍の低氣壓があつて此の兩高氣壓に挾まれて日本海の低氣壓は徐々東方に進行して居ます、天氣は北滿洲は曇つて雪の所もありますが、北支那南滿洲は快晴、朝鮮も南部に一部曇つて居る位で殆んど晴れてゐます、内地は東北地方北海道は曇つて居ますが關西は大體晴れて居ます、鮮内の氣溫は昨朝より稍下つて平年に比べますと、黄海側は四五度、日本海側では二三度何れも低目を示してゐます

京城地方【今晩】晴れ【明日】同じ

仁川地方 風弱【今晩】北西の風【明日】北の風弱く晴一時曇

京城温度(二十三日)最高九度六、最低零度三分(廿四日)正午二度一

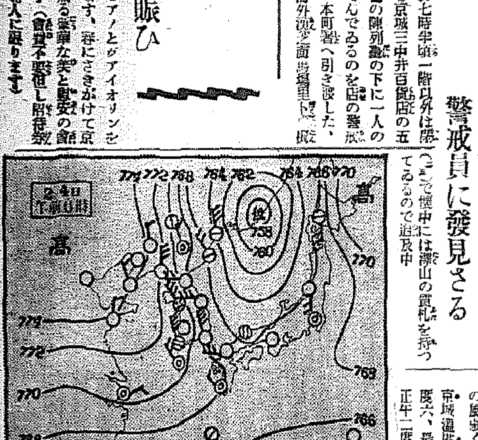

春に浮るお大盡

警察で四度の説諭も何のその

熊本縣天草郡生れ大田府本町一ノ一八尾石龍吉(二一)は去る六日父の金塊を賣つた二千圓を懐中に春の京城に浮れ來て新町の料亭で嫖妓をはべらせてどんちやん騒ぎの果ては好きな藝妓にこつて、たいまいの金を彼女等にばらまいて朝まで暮けてゐたところ、間もなく父から捜査願で本町署員が嚴重訓戒したが、警察の門を出るとまた直ちに新町に突進、かくして警察で説諭を聞くこと三回、またまた廿日から二日續けてドンチャン騒ぎをはじめ廿四日朝同家で疲れ果てぐつたりしてゐるところを本町署員に發見され、四回目の訓戒でさすがに彼もその非をさとつたらしく係員の前で父にすまなかつたと泣いてゐるが懐中には二十圓しか殘つてゐなかつた

百貨店に潜む男

警戒員に發見さる

廿三日の夜七時半頃一階以外は閉店してゐる京城三中井百貨店の五階均一賣場の陳列臺の下に一人の怪漢がひそんでゐるのを店の警戒員が發見、本町署へ引き渡した、この男は府外漢芝面馬場里(二〇)で懐中には漢山の貨札を持つてゐるので追及中

進行中の列車から飛び出した五人

醉拂つて一人は死亡の慘事

廿三日午後九時半滿浦鎭發京城行列車が京元線咸興上驛を發車し約九十米進行した際、醉拂つてゐた三等客五名があわてゝどや／＼つと飛降り乘客が直ちに非常信號して列車を急停車させたが咸南咸州郡紅地面松興里崔季林(五〇)はプラットフォームの下に墜落し顔面、頭等を强打即死した

愛國獻金相次ぐ

北支、滿洲國境の風雲急な情勢など小國民の國防思想は燃ゆるごときものがあるが、廿四日軍國部に献金された朝鮮防空獻金は北漢城公立普通學校職員生徒が珍しい生活費を節約した十一圓六十錢のほか次の通り獻金が殺到して係員を感激させてゐる▲新義州第一公立普通十二圓廿五錢▲平北龍川郡東上公立普通一圓八十九錢▲平北厚昌公立小學校國防一錢獻金會八圓五十七錢▲全北郡某公立小學校四圓廿九錢▲同郡山公立小學校六年高等卒業代十一圓▲慶北大邱公立普通三年生三圓六十九錢▲同南山公立普通三年生七十八錢▲咸南永興郡仁興面永興里簡易學校三圓なほ忠明獻金次の通り▲大田榮町鐵道官舍令官鼎五十圓▲平壤仁興里若山文雄卅圓▲京城元町一丁目原田吉哉廿圓▲咸南永興郡洪仁面雲坪里川島千吉郎十五圓▲平南寧邊郡大極面全仁瓢五圓▲木浦府大和町加藤茂久治五圓 また軍愛國部に鍾里から匿名消防手が皇軍慰問費に、昭和九年徴兵檢査で第一補充兵となり殘念でたまらず、その後火事手當を貯へ十圓となつたからと獻金、同部ではこの愛國消防手の心情に痛く感激してゐる

京城婦人に春の魁け

美と映畫と趣味の夕 明夜です、京城府民館の賑ひ

お待ち兼ね、京城府民館における本社主催の「映畫による美容と音樂の夕」はいよいよ明夜廿六日午後六時半から開かれます、當夜は山本鈴子女史が聘へて來ました、それに來會者の耳を樂しませるため京城在任外人中のナンバー・ワン、スアデニー氏、ファチ氏、マーチン孃がピアノとヴァイオリンを演奏されます、春にさきがけて京城婦人に贈る豪華な美と慰安の會であります(會費不要但し招待券ご持参の婦人に限ります)

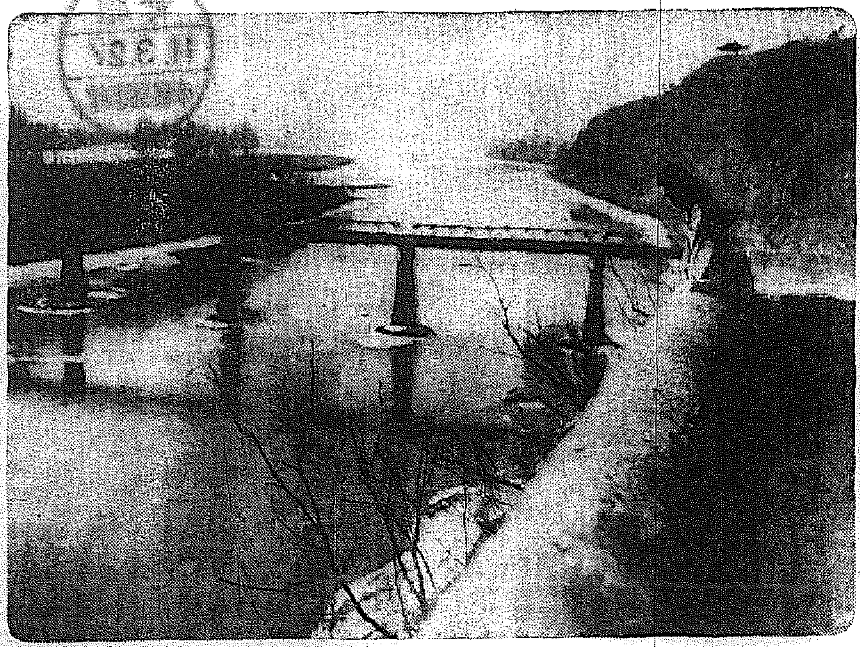

柳京に忍び寄る春(大同江)

ポリドール 四月新譜
歌謠曲 荒城の月 美はしき天然 奥田良三
ヴァイオリン 夜のヴェ・マリヤ / 金婚式 / アベ・マリヤ / モザイック・ワルツ
天國と地獄 スーザー行進曲集
流行歌 岡譲二 二つの戀 ラモナ / 喜代三 流行歌集 / 窓の乙女 さすらひの夜 結城道子
浮かれ桜 お夏清十郎 隅田ばやし 喜代三 東海林太郎
浪花節 廣澤虎衞 小金井小次郎 港家小柳 上州無宿 相模太郎 紅殻格子 玉川勝太郎 安中草三郎 春日井梅鶯 天野屋利兵衞
想ひ出の淺草 大尉の娘 山中節・三國節 落語 二人旅
洋樂新譜 「ラインの乙女」の唄 前奏曲 絃樂四重奏曲 「ファウスト」より 讃詩「人質」 舞曲第七番 わが故郷よ スキート・ローム
ケンプ來朝近し ピアノ奏鳴曲 ヴィルヘルム・ケンプ
テイチク 四月新譜 ダンス曲
御會葬御禮 内田しう 貞子
海の王者!! 朝鮮海洋社 仁川
新學生大募集 自動車教育機關の最大權威 大連自動車養成所
生徒募集 安田高等女學校 廣島高等家政女學校
クロハーム お化粧下に先づ
不用物品拂下公告 京城專賣支局
平壤栗 久利屋號
シノハラ胃腸丸

舌鋒するどき四府會

府電死守の轉向で 自家發電影薄し
論難の擧句餘地を殘して 一應檢討打ち切り

【平壤】府會（第二日）は二十三日午後一時半開會、第一日に引き續き電氣實行委員會報告の質問を續行し府電死守を誓つて選出された大多數の府議にとつて今回の委員會が自家發電に平均一錢六厘二毛といふ一見絶望的結論を與へ、しかも委員長は私見として自家發電案は拋棄して更生の途を講ずるが妥當であらうと述べ、他の委員はこの報告の即時撤廢を希望したことは委員外の議員にとつて火力發電の斷念を強制されたかの觀念を與へ第一日の議場は興奮した雰圍氣のまゝに第二日に持ち越したが二日間の休日は議員を冷靜ならしめたか劈頭起つた一柳議員は府會にかける府電問題前議の初めから今日に至る經過を縷々說述して

實行委員會の目的とする所は自家火力發電を有利と考へそれに向つて邁進すべくこの實行のために設けられたものである、今回の報告は府當局案を檢討するものとして一應承認し、實行委員會は更に火力發電實行の初期の目的に副つてその任務を果すべきである

と實行委員の反省を促しつゝ更にこれを縷述する桑谷議員は

都部當局の承認は火力發電を拋棄することを意味するものではない、他に實行の復案もある

とて稻葉委員長の拋棄論を反駁すれば浦塚議員は

火力發電が專門家の研究で一錢六厘一毛の平均として踪り有利でないと報告された時の委員會の答案を結論に纏めるとすれば あの時は桑谷議員も火力發電は見込みが立たぬといふ所に落附いた筈である

と、反駁陣に蹶起して議場は再び緊張したが松尾議員は大村議員等と共に

豫算審議が年度末に迫つて急を要する電氣問題は年度中に解決出來れば結構であるが、今は豫算を先に決定して、改めて審議することにしたい

と討議打切りを唱へ、金貞浩議員は

自分の研究の結果によれば僅かに一錢一厘強のコストである、西鮮すら發料會社を以てして一錢二厘で發電してゐた昭和的議長は兩場一致可決した府會の決議に對して反對意見を述べるとは平壤府會を侮辱してゐる、桑谷、石隈兩議員は府電死守の急先鋒で府民から神の如く崇敬されてゐたのに今自說を翻へすとは何事か立候補の時の宣言を忘れたか松尾議員は素人は專門家の結論に口を挿しはさむべからずといふが府議の人格の侮辱も甚だしい

と一人々々に喰つてかゝる、かくて、李基燦議員の打切り贊成論に大村議員の打切り動議成立して電氣問題は改めて審議することに満場一致可決し火力發電問題は望みの一抹の不安を殘して他日の論議に廻された

やつと豫算審議 土木費論戰で波紋を描く
二日目の平壤府會

電氣問題審議を打切つた府會は日程に入つて十一年度一般會計豫算案の第一讀會に入り

▲李基燦議員　府理事者は市街地計畫に對して熱意が足らない、第二、第三人道橋架設は大平通府發展のためには先決要件となつてゐる本府內務局では府當局の熱意熱心がないと言つてゐるさうだ、今回もこれに對して全く準備調查すらないがまことに平壤府將來のため遺憾に耐へない

▲韓根祖議員　水道、電氣事業收入は大衆からの使用料であるこの收入は先づ水道、電氣事業の擴張、改善、値下げに振り向けらるべきものである、この剩餘をもつて他の事業に多く充當するといふのはよろしくない

と質し府尹は「その建前である」と答へ、韓議員は續いて電氣線延長につきこれを質し、松山課長から

努めてさうしてゐるが條りかけ離れてゐる府民からの要求には一定の數に纏まらねば送電線の延長も出來ぬ狀態である

と答へ韓議員更に

されば豫算が足りぬためであらう、土木事業の緩急を要するが一體舗裝について改修が先か、第二に都計案が成立してゐないのに都計案の準備豫算も計上してゐない、都計案はどうなつてゐるのか第三に道路網、工場住宅商業地域の設定等は急がねばならぬ道路や橋が出來て都市が成立するのである人道橋架設を急ぐ氣はないか

▲高橋府尹　第一問は既設市街では舗裝と改修は一般的に言つて兩々相俟つて進めるもの、第二は本府の都計案が六、七月頃出來る豫定故六、七月に府會に諮問する筈である、橋については目下用意はない

と應答しついで石隈議員は

內示會で出した道路が要求されて急に豫算に計上されてゐるが調查不充分でないか、要求されて慌てゝ加へるとはよろしくない警察署の縱線は成程必要だ充分調査して早速實施するがよろし

▲山下議員　第二人道橋には確かに理事者の誠意を疑ふ特に鮮員を置いて大同橋の交通量の調査をやる必要もあらう、土木建築の請負に當つて最低入札によるのは請負人にも施工者にも害がある本府や鐵道局の如く限定價格を定めその八割以下では落札しないことにしては如何

と質し中學校裏道路の例を擧げて不備を暴露し「このまゝ放置する時は恐しき問題が起らぬでもない」と警告し、金能秀議員は豫算編成全般に亙る意見を述べ

土木事業の如きは將來の發展を考へて必要な事業は思ひ切つて積極的に起債してでもやるべきで大同橋の擴張は八十萬圓といふが眞疑は如何

と積極論を主張し石隈議員は

發電所容量は既にオーバーしてゐる前府會では注意したが何故擴張豫算を計上しないか府民の不安を何と見るか言語道斷であらう

と叱りつけ一柳議員は更に上の火難運選の危險取締につき警告し宋鎭標、韓根祖議員相並んで舊市街の道路擴張につき

府尹は舊市街に道路は普及してゐると考へるのか西門通りの如きはあの繁華に車もすれ〳〵に交つてゐる豪宗裏から青龍里に至る線も五十萬圓とか八十萬圓とか言つてゐるが必要なものは經費を考へて實行されたい、李基燦議員と府尹との話合ひのことも改めて證明を伺ひたい責任を問ふ

とつめ寄るや李基燦議員は色をなして鄭議員の暴露戰術をきめつけ

府尹が、道路改修の要望をすれば、實行すると約束したと私がいつたかどうかはつきりお答へなさい

と迫り兩議員間に險惡な火花が散らんとする時、第二讀會と散會動議が出て成立し第二讀會に入り直に散會した

紛糾のまゝ 橫道を行く
緊急動議すら議論倒れ 氣の荒い釜山府會

【釜山】中央卸市場の使用料徵收問題で連日紛糾する釜山府會は廿三日午後一時十五分開會第一讀會續行議員より卸賣市場問題は議事進行上保留とする緊急動議を出し賛否論議々として起り、その時池田議員卸市場問題に關しては今後にかける府理事者の誠意を聞くを前提として質問打切りを主張し議場は頓に緊張して騷然たるものあり緊急動議の成行きが混亂する議場で葬り去られ他の質問論議に入らんとするや

▲桐崎議員　我議員が提案した緊急動議の採決を如何にするか此の採決を問はずして議事進行を府はんとするのは妥當でない

と猛烈な一矢を放てば府理事者側はこれに手應へのある應酬をせず我議員は緊急動議を撤回、ついで中村議員は

港灣施設に關し釜山府の使命は港灣にあり、これに關し府當局の對策は未だ示すべきものがなく徒らに本府の意見に追隨するのは解し難い

と猛烈に質問しこれに對し福塚主任、上野內務課長より說明があり坂田議員より漫然渡航と行旅病者の保護について質問し松岡議員より高地配水について質問、それぞれ理事者側の答辯があつて午後五時散會

依然出澁る 仁川府會

【仁川】府會（第四日）二十三日午後一時十五分開會、けふも議員の出足悪く定刻までに十三名集まり、また狩り出して十五名揃へやつと開會前日生田議員が篤問を發さぬやうにせよと力說した點につき永井府尹から懇談の形式で、土木談合防止の條例一部改正の趣旨を詳述しそれより第二讀會を續開

防談合の條例改正
きのふも府尹と一騎打ち 結局原案認めて豫算審議

一年間に見積指名又は特命を受くること五回以上に及び一回も契約を結ぶに至らざる者は二年間見積指名又は特命者たることを得ず

のうち、五回を八回に二年間を一年間に訂正すると述べ生田議員より

此條例改正は談合防止に府正の名刀ともなるが一旦府理事者が不正行爲をなさんが害毒となる

と第三日以來の意見を固持し條例一部の撤回か緩和を主張し永井府尹は

府理事者を信頼しない議員の意見は絕對受け入れることは出來ない

と強く突つ放し、樋渡議員は生田議員の意見を認識して原案贊成論を吐き一時半休憩、休憩中永井府尹と生田議員は種々意見を交換し

この條例は土木係から說明したが、府尹が會計係から說明すべきであつて、事務所管の行き違ひからそれ〳〵問題を起す因である

とかつて府會にあつた府議員は敎門的意見をはき同四十分再開、第三讀會に入らんとしたが贊成者少數のため第一讀會を續け、濱田議員條例に對する詳細な說明を求め永井府尹これに答へ

萬一府尹が土木事業の契約にあたつて不正をなすやうであれば局部的にとゞまらず府行政を混亂に導くもので、府尹を信じて貰ひたい、なほこの條例は道から強制されたものでなく自發的從來の條例の一部を改正したものである

と說明し生田議員再び立つて改正條例の不健全なる點を指摘し、永井府尹は「無制限の競爭入札には談合は生じない」と生田議員と渡り合ひ激論、金允經議員兩者の間をとり

その意見主張の走る所はいづれも熱烈なる愛府の念からで結局原案に贊成する

と結び、樋渡議員の動議で原案通り可決、十一年度豫算は歲入出とも二十萬二千三百五十九圓を追加し百十一萬六千二百八十三圓と修正議同大田議員に三百圓程度の補助をなすことを議員に懇談大盛の諒解を求め同三時二十分休憩、これより日程の議案一般議出張所部水道の審議に入り、中條議員水道敷設につき質問し、太田氏が道王件說明し陸軍議員水道給水の個所と對策を質し太田氏主任より

朱安驛附近で、根本的對策をなせば三萬圓程度を必要とするが、故障のある度に逐次恒久的補強設備をしてゐる

と答へついで公會堂につき、二、三議員の潮流な質疑があつて四時散會

矢繼早の質問に あつさり應酬
春風駘蕩穩やかに進行 二日目の大邱府會

【大邱】府會（第二日）は二十三日午後一時半開會歲出經常部の第一讀會を踏む大した波瀾もなく左の如き平凡な應酬に終つた

▲池本猪三郎議員　下水費は昨年に比し減額してあるが理由如何衞生人夫の掃除はお座なりでなつてゐない

▲金完燮議員　府內に共同便所は何ヶ所あるや、自分の知る範圍ではその姿を見ないが新興都市大邱がかゝる狀態であるとは遺憾至極だ

▲德森番外　共同便所は達城公園と西門、東門各市場に一ヶ所づつある、增設の必要は大いに認めるがその場所に困つてゐる

▲裴炳列議員、鹽茶問題について質し、德森參與員より詳細說明

▲裴雅鉉議員　大邱府發展のために共同墓地を移轉する計畫はないか、南山町道路改修計畫が豫算に計上されないのは遺憾である、南山町には今年學校も出來るのだが登校道路無き狀態だが見解如何

▲德森參與員　飛城の墓地使用面積は五萬坪であるが現在使用を止めてゐる、移轉は豫定地があるけれど經費の關係で早急實現は困難である

▲竹本參與員　南山町の道路改修の必要は認めて研究してゐるが人家稠密の場所だから多額の經費を要するので今年は豫算に計上しなかつた

▲裴議員　現在の墓地は市街として頗る利用價値ありと思ふのでこれを處分したら經費捻出は出來ると思ふ

▲立木要三議員　火葬場は狹いさうだが事實かそれから回生病院の廊下は板敷きであるので通行の音がひどくて患者に大變こたへる、音響防止の意思ありや

▲德森參與員　火葬場は狹くない、音響防止は經費の許す範圍で實現したい

▲小野元大議員　道路敷地費が延長さつてあるが道路はうんと延長されてゐるのにこれは妙ではないか

竹本、德森兩番外右に答へて

▲手嶋殷議員　豫算を通觀するに經常費三十六萬圓のうち人件費二十餘萬圓といふ莫大額を示してゐるが僅かこれ位の仕事をするのにかゝる多人數を使ふのは何等かの缺陷がありけしないか恩給をもらつてゐるやうな老吏を使ふより新進氣銳の者を採用したらどうか、又朝鮮人理事官を置く意思はないか

門脇議長、吉村番外の答辯あつて後內山喜一議員前質問者に應じて官吏採用について征矢を放ち次いで大島議員道路費水費の增額につき質し林府助議員は

府尹は府內道路を親しく視察したことありや否や、前府尹は道路問題に對し大變熱意を持ちわれらも期待するところ大きかつたが間もなく轉任されてしまつた、轉任の際、今度來る府尹は實に賢明だから心配するなと言はれたが……どうも認識が足らないやうに思ふ

と、上げたり下げたりで氣燄を吐かせ、更に林議員、街路問題と德山町より南山町に至る道路問題につきこま〴〵と質し、內山、裴國仁兩君これに關聯して質問に答議があつて一先づ休憩し三時三十分再開、山北、許、白井、尹の各議員こも〴〵立つて回生病院の設備などに關し矢つぎばやに質問、番外輕くこれに應酬し、內山喜一議員は人件費の多額を論難しその他二、三質疑應答の後午後四時半散會

花嫁自動車顚覆
晴着の十一名ビショ濡れ 幸ひ死傷者はない

【群山】府昭和通り大和旅館の愛娘順仙さん（二〇）は全州の李某氏と結婚することになり廿三日午後一時過ぎ晴の輿入れにタクシから自動車三臺を傭つて出發したが府外京畿里西國貯水池附近にて家族や付添人の乘つてゐた大型車が犬を避けんとしてハンドルを誤りアッといふ間に高さ五尺の路上から水路に顚覆し大騷ぎを演じた、同車には十一人も乘車してゐたが奇蹟的に車體の破損のみで幸ひ負傷者はなかつた

眞鍮器泥棒 一夜に二件

【定州】去る二十三日午前三時頃定州邑西州面崔秉鐵方で家人が全部熟睡中炊所の土壁を破壞し眞鍮器外十數點を取り出しその足で隣の崔秉設方にも侵入し同じく土壁を破つて、眞鍮製火爐一個を持出し形跡を晦ましたものあり定州署では犯人嚴探中

危し生兵法 トラックと汽車の衝突

【平壤】二十二日午後七時頃平北价川驛前丸龜運送店所有のトラックを同店運轉助手咸泰逸（二〇）が練習のため友人李德成（二〇）を乘せ价古、明文驛間踏切を橫斷せんとした際、折柄進行して來た上り第八二四列車と衝突、列車は急停車を行つたので幸ひ自動車の運轉臺とフレームを、機關車は前頭部を破損し李は前額部に打撲傷を負つたのみであつた

大豺を射殺

【南川】平山郡麟山面新鑄里附近には過般來大豺が出沒するので部落民は陷穽を設け注意中、十九日夜大豺一頭陷込んだので難なく射殺した

巡査雪禍に殉職
除雪作業監督の歸途トラック轉落

【咸興】除雪作業中―咸南山地帶各地の猛烈な吹雪は甚しき時ならぬ交通杜絶を來したが、豐山署勤務巡査松村京氏は廿一日午後八時頃除雪作業監督の任を終へ北青通ひのトラックに便乘歸任の途中このトラックが路下三尺の河川に轉落し頭部を強打即死した

金堤の火事 三戶全燒す

【金堤】二十一日午前四時頃金堤邑新豐里四三番地難□方より發火し兩隣合せて三戶三棟を燒失、損害一萬餘圓の見込み附近は驛前の商店街で雜踏、混雜等あり非常な混雜を呈したが約一時間で鎮火した

郡農會總會

【開城】開城郡農會では去る十八日午後二時から郡廳會議室で總會を開催、左の十一年度豫算案を附議可決した

歲入經常部四七、四九〇圓、同臨時部五三、七七二圓、歲出經常部六二、九一五圓、同臨時部三八、三四七圓、計一〇一、二六二圓

なほ年度豫算額は前年度に比し五五七九圓の增加である

忠北辭令（廿日附）

依願免本職任本府道技師 衞生技師 阿部德次郎
敍高等官五等、命全北在勤 衞生技師
補忠北衞生技師命警察部衞生課長 醫校副教授（京城） 吳世□
全北へ出向を命ず

黃海道辭令

任黃海道視學、內務部學務課勤務を命ず 安岳公普訓導 井上□

うらめしや氷詰め
まめな文さん夫妻 カキのお土産澤山積んで
島の籠城 實に百廿餘日 懷しの里がへり

【定州】無人島に氷詰めにされたロビンソンの文昌燮さん夫妻は二十一日やつと船が氷から解放されたので愛船を漕ぎ元宮で定州郡南西面兵山面に上陸した、孤島の籠城實に百廿餘日ぶりに三十年來未曾有の酷寒と闘つて島で夫婦二人でせつせと探掘した「かき」を愛船に滿載して土產に持ち歸つたが出迎への人々に感謝を表しつゝ午後四時頃懷しの自宅へ入つた

港の春 ウインチの朗奏

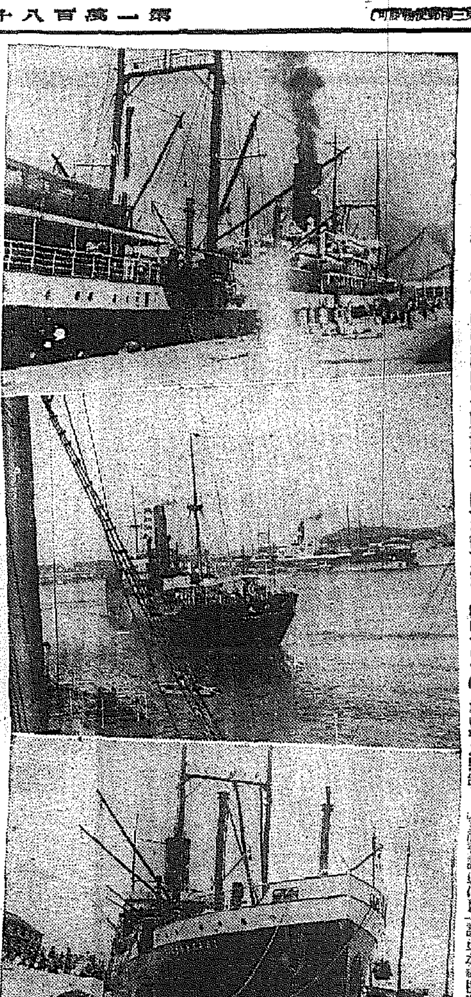

廿二日チソンダリー號（八、〇三九噸）の入港に引き續き廿三日午後四時日下部汽船第十五萬世丸（三、〇〇〇噸）が小麥生お待ち兼ねの學用品その他三千五百噸を積んで入港し第二岸壁に横付した第一岸壁ではチ號から荷揚げするウインチの響が港の春を奏で春はミナトからの印象を濃くする。その上嬉しいことにはチ號が名産鎭南浦リンゴ三千箱を上海へ、萬世丸は丸ナ米四千噸積んで東京へいづれも近く出港することになつてゐる（寫眞は上からチ號の揚げ風景と入港した萬世丸第一岸壁のチ號）

鎭南浦の出船入船足繁し

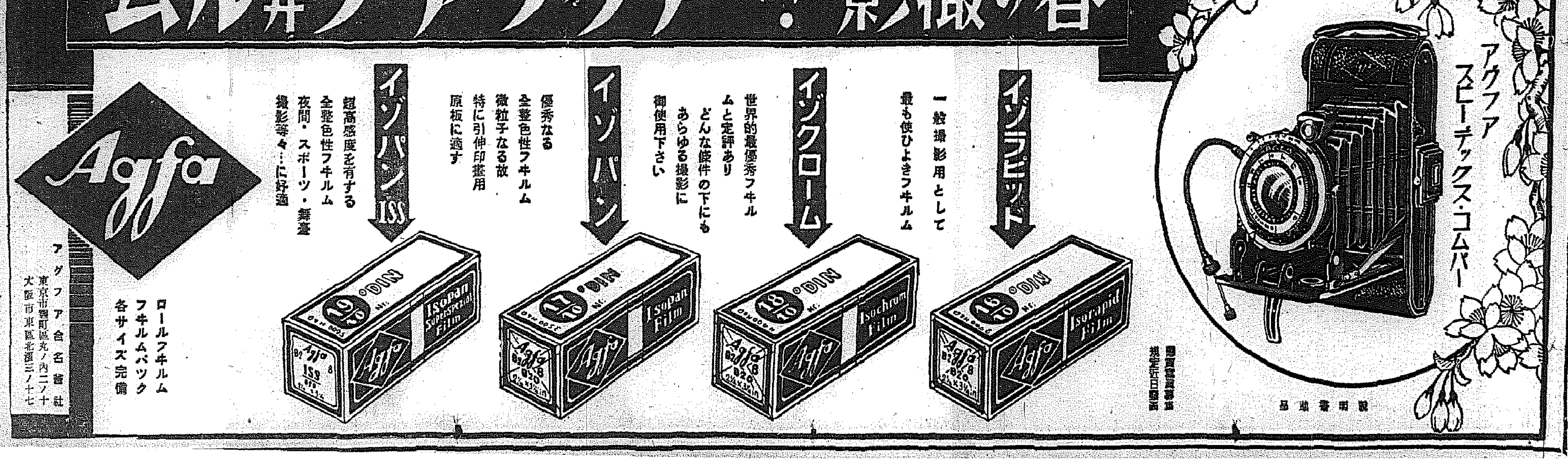

家庭

(春)の輕裝

組紐や房紐の流行

新しいスエターブラウス

▽△……毛皮の重いコートの陰から春の輕姿のスエーターへ、一足飛びに身輕な扮裝となつてしまひますが、一寸した散歩や、御成步やスポーツなどに濶山の要求をもつてゐるスエターも、殊に今までのスポーツ風なプレインな型を破つて婦人並の微妙な流行の動きを色々に反映してきたやうです

▽△……スエーターブラウス。スエターがブラウス風に移つてきたことは、何んといつても大きな流行の動きでせう。だからスエーターブラウス型の飾りは、直ちに婦人服の凡ゆる流行の主潮を種々に現して、その意匠は非常に氣のきいたものになつてきました。さうした、自由な變化ある型と加工をするために、繊細な型の毛糸物と違つて、必然にジャージ地が全盛となつてきました。

▽△……昨秋あたりから益々流行のギャザー・ヤス・モザクなどの美しい襞を袖の部分に生かしたアフタヌーン風のものだの、或はやはり御承知の昨秋からの軍國調の流行から出てきた組紐や房紐の飾り付けなどが瑰りと用ひられてゐます。そのために一頃流行の金屬のボタンは影をひそめたやうで總じて春のスエーブラウスは柔かい優美なものとなりました

▽△……スエターのことさらにお好きな日本婦人、ブラウスで何處へでもお出かけにならうといふ日本婦人にとつては、この春のドレッシイなスエターブラウスこそ何と好もしいものではありませんか。

春に魅けて贈る＝豪華な美と健康と趣味の夕

あす

映畫による美容と音樂の會

山本鈴子女史指導

美容映畫、テルミー美容講習の公開、講演、スクデニイ氏、フラウス氏、マーチン孃のバイオリン、ピアノ演奏、名曲レコード等

廿五日(夜)……六時半

於……府民館

會費不要(招待券持參の方に限る)

御婦人の方に限ります

主催 京城日報社

藥になる野菜

◇わさび——おろしたわさびは消化不良に特効があります。お刺身にわさびを使ふのは、一つは魚の中毒を防ぐためです

◇人參——生のものは胃の消化を強めるばかりでなくのぼせを癒します

◇じゆんさい——味噌汁に入れて食べると胃腸の病氣は治ります

◇ねぎ——鶏汁、鯉汁、下痢止めに利く、不眠症の方は就眠前に生のまゝで嚙つてごらんなさい、鎭靜劑として用ひても効目があります

◇紫蘇——いはゆる紫蘇湯をして飲みますと、咳嗽止め及び肺病の前驅をよくします

◇梅干——梅干を燒き白砂糖を少々加へて飲むと感冒を治します、また齒痛、頭痛に患部に貼れば痛みがとれます、梅の漬汁は中毒に特効があります

◇里芋——おろして生姜とまぜ合せて塗ると腫物をなほすに妙

◇山椒——實は胃液の分泌を助け葉は魚の中毒に効目があります

◇からし——腹痛の時塗ると治ります、また肺炎の時には足の裏に塗ると効果があります

◇蕪菁——おろしてひびにつけると、凍傷のやうにつや/\とした肌になります

家庭のメモ

◇カラーの汚れを防ぐ

カラーの汚れを防ぐには、カラーとはだのふれる部分にローソクのろうをひくと、つる/\として肌のいたむこともなく、又汚れも防ぎ、汚れをはじいて汚れのシミ込む度合も少くなり、洗ふ時にもらくです

風土記

安東千鶴子さん(京城)

私が、安東家に嫁しましてから、兩親が、俳句をおやりになつてゐますので、自然その道に入りました。さうして

鶯の遊びところなり春の草

といふ句を最初に作りました。それが非常に父鞭除岸宗匠の御気に入りまして、なか/\うまいと、賞められました時は、ほんとうに嬉しかつたのです。

◇

その後主人に隨つて新義州に移りましたので句界から離れてゐましたが、最近は兩親と共に暮してゐますので、月一回必ず句會を拙宅で開きますので、また私も作つてゐます

◇

私等の俳句は、鶴城ですがこれは無に制限とする必要はない、と私は思ひます。それよりも若々婦人が、かうした道に入ることが、必要でないかと、今日になつてそれを思ふのです。

◇

一體私の父は、神田鶴城と言つて新派の俳句をやつてゐたのですが女學校時代の私は、俳句のやうなものは、老人のやることだと笑つてゐましたが、人としての、潤ひをもつには矢張りかうした道を踏まなければならないと今日思ひます。

◇

即ち趣味としても、一家の團欒としても、缺くことの出來ないものだと、私は信じてゐます。最近の句は

苔むして石佛古し春霞

御手植の桂枝ろや御優櫻

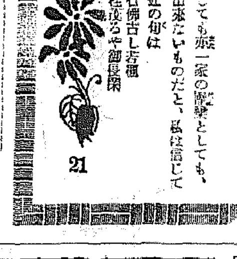

男生を押へて首席で卒業

齒專の池上さん

京城齒科醫專の第七回卒業式は廿三日同校講堂で擧行され本年度の卒業生は百廿名で同窓生四名の中に一人の奇麗な女學生が總督賞長から優等賞狀と卒業證書をもらつた、この人は京城櫻井町池上總一郞氏次女池上冨美子さん(二三)で、同氏は京城第一高女を優等で卒業在學中はテニスの選手でコートの花形でもあつた、成績が抜群であつたので齒科醫專入學の際も世校の推薦で無試驗で入學を許され、齒科醫專の四ヶ年も男學生に伍して勉強、常に首席を續け、勉強振りの猛烈さに學園では『男勝りの富美子さん』で通り學科や實習の成績は各教授も舌を捲く程の好成績であつた

七人連作 ドンドン閣下(カッカ) (6) 地(チ)ノ中(ナカ)ノ巻(マキ)

明石(アカシ)精一(セイイチ)

紙上病院

フケが多い

【問】二十になる男ですが常にフケが多く、油の多いものを食べると頭が痒く又フケが澤山出ますがフケの出ない方法はありませんか

【答】瀬戸病院長 頭の痒く『フケ』の多く出る人は飲食物に注意し脂肪類を摘み通をよくし肉類等の動物質を少く植物質を主として取る様にすれば宜しい、外用藥として種々使用せらるゝが次のものを使用して御覧なさい、レゾルチン五・〇、硫黄華九〇・〇、リチネ油、五・〇、香水數滴 一日一回塗布

小禿が澤山

【問】二三ヶ月前より一錢銅貨大及小形無數に頭髪が脱け禿げて來ました、これは傳染性だとか又原因不明とか、從つて療法も不明であり或る時期が來る時は自然生えるものとのことで御座います。が事實でせうか又御藥にかゝり居る時はこんな現象が御座いませうか

【答】瀬戸病院長 圓形禿頭症らしいです、傳染說は信じられません、放置しても自然治癒する事もあります、種々の治療法例へば水銀石英燈等の紫外線照射、種々血行をよくする注射、毛生藥(內用、外用)等何れもよくきくものです、藥品から來る禿頭症は全く異ひます

腋臭

【問】わきがを直したいのですが入院日數は約何週間位でせうか、手術後は再發の疑ひなきものでせうか、入院手術費用は何程入用でせうか

【答】瀬戸病院長 腋臭の甚だしいものは全身氣臭を放つため腋下の手術は無効なり手術は等多くして效少きものなり外科の病院なり何處でもお出來るがお勤めはしない、輕いものなら入浴後『ヤキメウバン』を腋下にすり込んでも他人には其臭は分らないであらう

三行知識

半熟のこしらへ方

卵の半熟を上手にこしらへるには、まづ深鍋に熱湯を煮立て卵を入れ、すぐ火からおろし蓋を閉つたまゝ十分間おいてからとり出しますと黄味も白味も同様に好よい半熟になります。味も半熟は出來方で大變味が違つて來るものですから、おいしくこしらへて子供さんや、老人に差上げて下さい

讀者欄

▲遞信局に徒歩廿分以內の所で家庭的優遇を求めたし(遞信局管理所經務課大森生) ▲よく仕事の出來る當方のおもに誰方様かお屆け下さい(南大門通二ノ一六武田) ▲二四十歲の婦人の方今月の末か來月の始め東京方面へ道づれになつて頂く方は御座いませんでせうか(電話三四八〇本) ▲二十一日專賣局前近で裏紙の包み落しの方は預つて居ます(本町二北高率出)

優等生

彰德女學校(向て右より)敬淑子、田中米子、藤原八重子

女子技藝(前列右より)熊城若子、田島かね子、永田富代子、林田ミツ(後列同)池田トシ子、村上とめ、喜多ツイ、山下八千代

義士銘々傳 (95)

大石遊興篇(3)

悟道軒圓玉 演　中一彌 畫

井筒屋へ!流連

內藏助は井筒屋へズッと入ると女共が、

『まア貴方さんお二階へお登がんなんし』

左右から大小を取る、編笠を取る、內藏助は手を懷にした儘、細い階段を踏む。

原惣右衛門と大高源吾の兩人はハッと思つて顔を見合せたが止める譯にもゆかず默して從つた。

イヤ、驚いたは伴の下郎、慌て飛びに山科へ歸つて

『御世樣、御新造樣、お父上は撞木町の遊女屋へお登樓になりました』

……それではお日様が可哀のやう。

この時浮橋太夫は內藏助に對ひ、『あんたはん、能うお出來やした、妾のやうな賤しい者でおますが、末永く可愛がつておくれなはれ』

『さやう申さず共可愛からずに置かれうか。然し自分のやうな年寄ではさぞ迷惑であらう』

『なんでそのやうなことを言やはるか、あんたさんのやうなお年を召した方が妾は好さ……』

と、寄り添ふ。大石は頭を叩いて、

『コレ惣右衛門、源吾、これは堪らん……』

細君はこれを聞いて腕を拱く、言葉もなく控へてゐたが、大石は大石先生のマダム、我々赤穗の山の神とは異なり、事に寄つたら御計略でもあらう、心に染まぬ遊女と戯れ、且酒宴をなされるは嘸かしお辛きことであらう、と申した心の底さ、一日でも斯かる遊女と暮らしたいものです。

此方は內藏助、ズット奥座敷に通る、仲居共は土地の慣とて漫遊振りの衣裳で浮かし立てる。

大石は頗るいことに思つたが、

『サア酒だ/\、早く持つて參れ、早くシャンを連れて參れ』

惣右衛門は仲居に對ひ、

『アイヤ酒だけに致して太夫は招がずに宜しからう』

と言ふと內藏助が

『コレ原惣……當所へまゐつて左様な野暮は申さぬものにて候だ、男には囃子を集めて面白く騒がもう宜からう、藝子は未だ參らんか』

言葉半ばへ縉麗を飾つた元禄模樣の衣裳、頭髪は兵庫か霰山、當時の流行る島田節を浪へてシャナリ/\と現れたは名妓と聞えし浮橋太夫、いま一人はタラブかし

これから浮橋太夫を揚げて、飲めや唄への大騷ぎ、其翌日三日三晩の流連をした。

然して二度目に尖張りこの三人で來た時に、浮橋太夫が琴を弾じると內藏助が胡弓を鳴らし、惣右衛門と、大高源吾は何も知らぬゆゑ、不興な顔をさらに腕を拱んでゐた。

其時、隣座敷から、

『ヤ、お見事/\、天晴れに候ずる。感ずるに餘りあり』

と聲をかけたは……[illegible]

內藏助はそれへ眼を走らせたが、

『誰方か知らんが、御賞美を蒙り恐懼至極。御近付きの爲め一獻差上げ度うござれば何卒これへ……』

『イヤ、貴方に於いでもお相手致したい、御免を蒙る』

と間の襖を開けて、ズイと入つて參つたは、年齡三十有餘、黑五ツ紋の羽織、お納戸博多の帶を締めた立派な人物。

徐に步み寄り內藏助の前へ差し置したはソモ何人であるか、高聲が掛けば浮橋の分身を問され

ソレ出た! ワッと人氣沸騰!!

富士 臨時増刊

(トテモ面白い傑作滿載號)

何しろ——

百號記念の奉仕計畫!

日本文壇書壇の一流諸先生が大賛同、進んで熱作快作を續々寄せられ、その他集めに集めた傑作の中から、選りに選つて面白い大傑作ばかり一度に發表!

面白い/\傑作三十篇

全部讀切り

名小說、名講談、名落語の大全集、面白い/\單行本同樣の快雜誌!

痛快づくめ愉快づくめ最高潮の大活躍

その上口繪も豐富!

懸賞も四種の奮發!

①現金一千圓贈呈の犯人探し大懸賞 ②詰碁 ③詰將棋 ④聯珠等々の大懸賞

①悲願巡禮 敵討母子連れ 菊池寛
②妖艶魅惑 魔金 吉川英治
③父娘奇縁 女房を賣つた男 森田草平
④痛快股旅 身替り四つ手駕 川口松太郎
⑤人情落語 五郎助長屋 柳家金語樓
⑥絶世美女 仇討小女郎 邦枝完二
⑦悲戀哀史 去年の雪 加藤武雄
⑧忠烈無双 遺姫遺臣 鷲尾雨工
⑨美男美女 鐵火牡丹 子母澤寛
⑩麗人幽囚 戰慄の五百圓 大下宇陀兒
⑪意地と張 多門傳八郎 大倉桃郎
⑫花嫁哀話 死の蔭に咲く 中村武羅夫
⑬痛快講談 大名復讐 田邊南龍
⑭愛慾無限 名娼滿月 夢野久作
⑮明朗痛快 拾つた人生 野澤純
⑯美女一念 仇討涅槃 明石鐵也
⑰香玉惡玉 磔刑前の鬼坊主 本田美禪
⑱探偵怪奇 妖說血屋敷 橫溝正史
⑲武士氣質 因縁千鳥の簪 陸奥坂川
⑳勤王悲戀 嵐色夕日鳥 三上於菟吉
㉑父娘斷腸 邂逅ふ人々 細田民樹
㉒人生賭博 出世外傳 白井喬二
㉓哄笑苦笑 粗忽大工 三遊亭小圓朝
㉔人生道中 出世運 佐々木邦
㉕快俠奇俠 忠治と頑鐵 長谷川伸
㉖深海探險 眞珠島殺人事件 南洋一郎
㉗男の意地 兵船快風丸 土師清二
㉘愛の犠牲 運命の畫家 戶川貞雄
㉙吉原仇討 名妓勝山 神田越山
㉚懸賞つき 手柄の銀次 野村胡堂
㉛口繪特輯 小說名場面畫譜
㉜口繪特輯 小說主題歌繪卷
㉝口繪特輯 小說場面實演寫眞

外に漫畫漫才等どつさり!

男にも女にも面白い、年寄にも子供にも面白い、一冊あれば一家全体で樂しめる、面白い/\大増刊!!

日本一の大册 (六十錢 送料五錢)

安い! 面白い! 大評判!!

●お急ぎ書店で實物を御覽下さい 忽ち賣切れの恐れあり

東京小石川 大日本雄辯會講談社

早稲田の「ゆさぶり」に 京城が勝てるか
興味深い學生チーム

楕圓球 圓卓座談（三）

主なる話題 ニューグラウンドから何を學んだか 早大チームの强さ、朝鮮斯界の中等學校の缺點 新ルール解説 協會に對する希望等々

田部――五十嵐さん今度來征する早大は京城でどんな勝負をするだらう

上野――例のスウイングプレーを出したらどうだい

五十嵐――今上野さんのいはれたスウイングプレー所謂『ゆさぶり』が早稲田の强さであり京城での二つの試合でみなさんによく觀て戴きたいものなのです 簡單にいうとPBに渡つた球を敏速にパスし、FWはバツクアツプを速くしてTBパスが途中でつぶれてもすぐそこでルーズを組んで再びTBへルーズに捲込みつまり敵のTBをルーズに捲込んで敵の缺點を突くんですね、こいつを計畫的に縱横グランド一杯に用ひて惱まします、球のある場所だけ觀てないで全體をよく觀ると、ゆさぶりといふのがよくわかりますよ

湖池――スタープレーヤーで觀るべきものは

五十嵐 スタンドオフ野上の機敏な動き、バツクロー米華の勝慣れした穩なつぶし、ウイングの披田の快速的なスピード、下川越のカツトイン、こんな所によく觀て戴いて欲しいものばかりだね、上野韓崎で六回の試合をするのだが、練習に四回やる中學强いのといふ先週つて京城に來た商業チーム位なものだから、むしろ鐵道を目標に來るのではないかと思ふね

何しろ全早稲田といつても新人を加へてゐるから武者修業位の氣持でやつて來るにちがひない、李さん鐵道との豫想はどうかね

李――鐵道もこれで早稲田とは大學、專門部、豫科と三回やるのですから、大いに張合ひがあります、汽車の旅で疲れてはゐるが京城の塞で負けれ鐵道が勝つた樣なものだ（笑聲）

田部――鐵道とは學生同志の意氣の試合で相當スリルがあるだらうが、秋子さん鐵道とはどうだらうか

秋子――さつきも誰かいつてる樣に新京からぶつ通し汽車に乘つて來るんだから疲れてるのをハンデキヤツプに入れると勝てると思ふね、何しろ相手は學生、こちらは海千山千の古强者ばかり、うつかりゆさぶりにのらなければ大丈夫だ

五十嵐――ゆさぶりも今迄は樣ばかりだつたのが餘程熟習してゐるからね、とにかく相手は實直な學生チームだから、うまいこと詐魔化してゲームを運べば負けても大したことはない

田部――やつぱり負けるんですか（笑聲）

優等生 前列京城工業 向つて右から岸本山平、中村勝吉、石田晴男、飯塚豐一、城戸仁志 後列向て右より

後列高工 向つて右から宮脇正夫、田村民司、新井英一、山下哲、鄭翻、小杉正男、林正與、水谷政夫、末武均

學生スポーツと課税問題
江口渙

一月 十九日及び二月十一日、十六日の三日に亘り、大阪府中河内郡英田村の大競技場で行はれた日本ラグビー協會主催の全日本ラグビー東西對抗競技ニユージーランド學生軍對全關西學生軍、及び對全日本學生軍のラグビー競技に對して、地元、英田村と大阪府とが斷乎として興行税四百八十圓を賦課したことは、この種學生スポーツに對する課税の嚆矢として、今や全國學生スポーツ界の注意と問題の大きな焦點となつてゐる

たゞが 私にいはせると今日學生スポーツに課税することは、あまりも當然すぎるほど當然なことであり、當局者が今やうやくそれを斷行し得たことは、むしろ遲きに失する感さへあるといひたい位だ

現に、一方に於て全國インターカレツヂの諸競技のやうに、全然無料で見せる競技があるのに他方において、同じ學生スポーツでありながら、高い入場料を支拂はなければ觀る事を許されないスポーツがあるといふことが第一に大きな矛盾である。しかも、その

有料 學生スポーツは、當に多大な利潤をあげ、それが各學校の運動部にとつて、基本的な收入となつてゐるために、その利潤を一〇〇パーセントに揚げようとして何時か學生スポーツの大部分に物の見事に興業化し、從つて、學生選手その者も學生スポーツの精神から逸脱して全く職業化して終つた

今やスポーツは各學校にとつても、又各學生選手個人にとつても、單に體育や觀戰精神の鍛成や、學生的名譽心の滿足の問題ではなく利潤の問題であり、そして各選手卒業後における職業獲得の問題でさへある（未了）

日本棋院 昇段大手合戰譜（2）

三段 田中不二男 先番 初段 坂田榮男

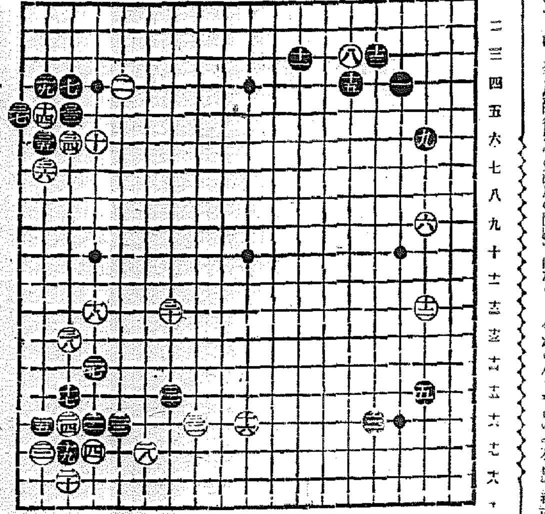

對局者の言葉

（白）一二のハネは勢ひです

（黒）一三で『よ十七』にハネ白『四黒一五白ツギ黒『よ十五』と打つのが通型ですが、次ぎに白二七黒『た十五』白『か十六』黒二三白三二といふやうに運ばれるのが、實はいやだつたのです

（黒）一七で三八にトビ、白『れ十二』黒『そ十二』白『そ十一』黒『そ十四』とカケツグのが面白かつたかも知れませんが――

（黒）二九と押へて此隅を治に行つたのが、その時假でなかつたかも知れません

此手で『そ十二』に走り込むもありますが、白『そ十一』とツケられた時の打方が分らなかつた

（白）三十は敢混のやうですが黒三一を誘つて三二を打ちたかつたのです

（黒）三三以下三七までの一目の切取りは、後の『よ五』のツケコシや『れ七』の切りが樂しみだつたものですから――

（白）三八を這つて今度黒『そ十二』と潜入されては、甘くなつてしまひます

●十九	れ十七 16	〇二十	れ十八 2
●二一	た十六	〇二二	そ十七
●二三	よ十六 20	〇二四	れ十六 4
●二五	そ十六	〇二六	ツグ
●二七	た十四 24	〇二八	か十七
●二九	そ十四 11	〇三十	わ十三 11
●三一	わ十五 28	〇三二	を十六
●三三	れ五 7	〇三四	れ六
●三五	そ六	〇三六	そ七
●三七	つ五	〇三八	れ十三

（一分以内は切捨）

制限時間各八時間

戰の跡

●黒十九で二三にカケると、白二一と出切られ、下邊十六の白が攻撃されるので、ある○白二一のハネは、右方十八のハサミと上方十八のハサミとを援護として確道を用ひたものに外ならない●黒二三のノビも一つの定石ではあるが、此手で通常『ぬ十七』にハネる型を擇んでも元分打てるものとすると、少しく固くなつた氣味がないでもない●黒二七のカケツギはしつかりした形には違ひないが譜の如く白三八のコスミが來ると少しく甘くなる、對局者のことばの如く、三八にトブ運びが本當ではあるまいか○白三十の二間トビは穩妙、田中君の棋風の片鱗が窺はれる●黒三七の後に生じた『よ五』のツケコシと『れ七』の斷點とを如何に利用したであらうか

新映畫の栞
運河よその風
フレミング監督 ゲイナア主演 フオツクス作品

フオツクス二十世紀作品ヴイクター・フレミング監督、ジヤネット・ゲイナア、ヘンリイ・フオンダ主演、日本版十卷、原名『フアマア・テークス・ア・ワイフ』

往年の感激編『人形』のヴイクター・フレミングがフオツクスに歸參して物する監督作品、原作はマツクス・ゴオドンの名舞台劇でこれからエドウイン・バーグが脚色した

今から八十年前の『…』紐育

襲ひかゝる文明の嵐、鐵道の建設――この時代を背景にそよ風吹くイーリー運河に住む船乘り娘と若いお百姓の間に結ばれた戀の凱歌を物語る

久し振りのジヤネット・ゲイナア主演、これに新進ヘンリー・フオンダが組んで主演する

＝四月上旬京城團成社封切豫定＝

邦畫ニユース

◇――マキノ現代劇部新作品は中野英治、山縣直代一黨で、かつて日活時代村田實監督とのコンビで發表した『摩天樓』、またはこの種のカレツヂ物をサウンド版として製作すべく準備を進めてゐる

◇――文壇の耆宿志賀直哉作品の最初の映畫化、千惠プロ、伊丹萬作監督『赤西蠣太』は撮影開始、同作品は原作の持つ高尚なる文藝味と講談による大衆性をねらふ千惠プロが今春に放つ野心作で、千惠藏が雄壯原田甲斐、好漢赤西蠣太の二役を演ずる

◇――新興京都へ正式入社の市川男女之助第一回主演は離緑日の

洋畫ニユース

◇――田舍廻りの旅役者が不圖した機會から映畫のメツカ聖林に乘込んで名監督者に認められ一躍舞臺出しスタアに出世するアリス・フエイ、レイ・ウオーカー珍しのビーブ・ダニエルスにグランド・ミツチエルとジヤツク・デエラントの喜劇チームが競演する音樂喜劇ジヨージ・マーシヤル監督の『聖林スタア合戰』がフオツクス社に入荷した

◇――カザリン・ヘツプバーンは二ケ月の休暇を東部地方で過してゐたが、愈々ホリウツドに歸り、ジヨン・フオードの監督で『スコツトランドのメリー』の製作を始めた。これはマツクスウエル・アンダースン原作の名戯曲で、舞臺ではヘレン・ヘイズが大當りしたものである

◇――メトロ社ハル・ローチプロの次回作は『ワンス・オーヴアー』と決つた、エドワード・セヂウイツクの監督にジヤツク・ヘイリーが主演する、脚本は前作ヒア・カムス・ザ・グルム』と同じくリチヤード・フラワノイの筆になるもので近く撮影に着手する

サイレン

◇廿五日から二つの特殊な映畫週間が同時に催される

◇一つは中央館の『戀は終りぬ』である個人によるもの

◇一つは『野性の叫び』で前衞劇をもつ京城友の會の手によるもの

◇田中路子が音樂の國ウインの音樂映畫に堂々主演し、しかもウイン・フイルハーモニー團の伴奏があるところに前者の大なる吸引力がある

◇これに對し後者は鬼才ウエルマンの作品であり、しかも人氣者ゲーブルと美しいロレツタ・ヤングの主演といふ點に、これまた期待がかけられる

◇ボカ／＼と陽氣が立つて來たしふところ具合もどうやら温い日取である

◇勝敗はいづれに揚るか――シーズン初頭の興味ものである

大船新風景

東洋第一の設備を誇る松竹大船撮影所は愈よ第一期工事を終了、こゝに手工業的製作所の面目を一新して近代的映畫工場の第一聲をあげる事になつた、この映畫工場は從來の撮影所に見られたルーズ振りを清算、正午にはサイレンを鳴らして全所員一齊に食事時間の休養を與へるといふ近代振りで又設備としては俳優學校、自動現像所の外特に工作所を設け撮影工作の全部を使用して撮影機、錄音器、現像器の部分品製作、修繕を行ひ行く行くはこれ等諸機械の自家製作を行ふといふ意氣込みである尚第二スタヂオは四月から第二期工事に着手明春までに大船撮影映畫都、大野球場、プール、娛樂設備等を建設する筈である

◇――小岩正直氏の合同映畫では今回京都映畫監督院にある京都の大阪小楠公會、四條畷神社、大阪府社會教育課の推薦で楠正行公の事蹟と母久子夫人の一生を『楠正行とその母』と題して十卷のオールトーキーとして映畫化することになつた正成公には遠山満、久子夫人には五月信子正行には梨園の某天才兒が出演すると

出所故千鶴村三原作『五月晴れ一本槍』新蒔錦新藏三上於菟吉原作『江戸侍』の二つが選ばれてゐる

優等生 京城女子師範 本田あやこ、尹德守、山野井稚子（右より）

蔘茸精 高速度補血强壯新藥 各種慢性腦病病後補養には …が第一！

演藝案内

若草映畫劇場 電本五三二五四番
二十四日より二十六日迄特別公開 階上下均一制大人三〇學生二〇 一日二回 晝十二時半・夜六時半始
一、オール・サウンド版 今週の番組（上映順） 海國日本の精華 赤心城
二、フオツクス超特作日本版 クーパーの餓鬼大將 エドワード・クライン監督 ジヤツキー・クーパー トーマス・ミーハン主演 見てゐる内に涙は遠く貴方を少年時代の心に呼び戻す名篇です
三、RKO超大作總天然色映畫 虚榮の市 ルーベン・マムーリアン監督 ミリヤム・ホプキンス主演 絢爛目を奪ふ新様式總天然色映畫RKO社が心血を注いでものした絶讚的超異篇

團成社 鍾路三丁目 北角 電光一九
三月廿四日より四日間 毎日三回 午前十時五〇分 午後一時半 六時半（家族映畫週間）
MGM超特作名喜劇 極樂槍騎兵 珍優オリヴイア・ハーデイ スタン・ローレル主演 珍妙無類！八十分間ぶつ通しで笑ひこけます、誠に御家族揃つて樂しめる名喜劇です
吉例漫畫大會（極彩色漫畫三本）一、小犬物語 二、お伽の酒國 三、正直物語（普通漫畫五本）一、道化師 二、お化嫌ひ 三、ナポレオン 四、玩具合戰 五、海賊島
廿世紀フオツクス提供 トン・レスリング選手權大試合 生かすか殺すか 二卷（公認記錄、日本語版）
日活超特作映畫 沖悅二 江川宇禮雄 新妻と居候

京城劇場
十九日より六日間毎夕六時開演 女流萬歳界の王者 大津お萬一行
萬歳藝術の最高峰萬歳界の大立者大津お萬一行を迎へ東京淺草公園其の他の盛讚曲のプログラムを持ちまして十九日より六日間御目見得致します。
（番組）鄙式三番叟 嘉娘連 古式萬歳 桃栗亭東八・小松亭敏次 漫歳 大衆小照 河内家梅春 江戸風流三曲 猫娘連 水兵漫歳 富成美一 神谷・大津桃子 スポーツ漫歳 大津歌子 小唄萬歳 大津萬平・大津小萬女 舞踊 團美・雅子・百々代・眞砂子 婦喜子・留勇・波留子 劇團漫才 平和丸・大津喜之助 三絃道樂 小三郎・山村五十次 昭和二十萬歳 メリー・千代・千恵 萬歳 玉子・辰丸・小若 萬歳 河内家・柳仙

松竹座
P・C・L 黄金町 電東…
廿一日より特別京々大公開 諸彦の待望に應へ陽春の映畫界を飾る唯一の超豪華版 特別公開大衆料金 大人卅錢 小人廿錢 小學生十錢 廿一日廿二日に限り三回興行
伊達誠忠錄 市川壽三郎 水原宏二 三郎 金井 中山介二郎
ゼームス・ダンテイング監督 パツト・パタースン主演 これぞ幸運
ハーバート・マーシヤル スターレツト助演 オールトーキー
世界風景ニユース 第八十七號 海賊島

朝日座 京城本町五丁目 電本三〇
三月二十一日より四日間 浪曲の殿堂 雄辯無比 奈良丸御披露 吉田奈良丸
吾が物と思へば輕し笠の雪とや我て頑つて見たい私の心持を御賢察下さいまして何卒御後援の程を伏して御お願ひ申上ます

浪花館 松竹映畫 全鮮封切 明治町一 電本二〇
二十五日より三月三十一日まで 上映時間表
女と生れたからにや 浦田明助トーキー 阪田蝶子 齋藤達雄
最後の幸福 浦山サウンド版 大塚君代 河村黎吉 右太プロサウンド版
蛇の目定九郎 市川右太衞門 若水絹子

喜樂館 日活直營 京城本町
自十九日至二十四日六日間春季第一次超特作大行興お待兼のR・K・Oラヂオ映畫社提供
日本R・K・Oラヂオ映畫社超大作
三銃士 原作アレキサンダー・デユマ 監督ローランド・V・リイ 劍戟の達人、ウオルター・アベル 劍戟ありロマンスあり、興味一〇〇%の一大豪華物！ 現代劇は日活東京超特作W・E オール・トーキー 純情一座 名畫『寶島の交響樂』姉妹篇 監督渡邊邦男 サトウ・ハチロウ・オールメンバー出演
◎ラヂオ・ケー・Oラヂオの名畫『トップ・ハツト』前奏曲 フレツド・アステアーとジンジヤー・ロヂヤースの『カリオカ』
唄ふが如きカリオカのリズムに乘つて踊り狂ふ『カリオカ』君知るや！『カリオカ』『の唄ぺと踊りを！』◎理屈ぬきで面白い映畫を見度い方々は今週の喜樂館に御出下さい
日活東京 江川宇禮雄 伏見信子 大日方傳 岩田祐吉 逢初夢子共演 ラツパと娘

京東館 松竹共營 鍾路三 電光三
二十二日より三日間 階下廿錢
浦田特作 原作吉屋信子 監督佐々木恒次郎 愛情の價値 飯田蝶子 竹内良一主演
オール・サウンド 坂本武
八雲理惠子 監督古野英治 奈良直治共演 十萬石を裁く退屈男 右太プロ特作 原作佐々木味津三 市川右太衞門主演
新派四郎 柳さく子 貴志洋子 白石明子 浦田特作 原作北村小松 大竹保共演
オール トーキー 津保次郎 大塚君代主演 監督島
オール・サウンド 文武太平記 千鳥興業會社提供漫畫 特急艦隊全一卷

中央館 興キネ封切 電本…
十八日大公開（晝夜三回）陽春奥賀待望の豪華篇來る！新興キネマ東京撮影所完成記念の新興オールメンバー大文藝映畫『曉の麗人』を非見逃しなき樣に！
上映時間表 第一回 第二回 第三回
愛 二、〇五 六、三〇
文武太平記 一、〇〇 二、二五 六、五〇
曉の麗人 一、二二五 三、五〇 八、一五
新興キネマ東京撮影所完成記念超大作 原作新興脚本部 色陶山密・撮影古泉勝男 監督曾根千晴 新興東京高田プロ合同作品 オール・サウンド版 曉の麗人 御台月敏・監督吉田信三・撮影吉見俊男・原作夏目漱石『坊ちやん』より オール・サウンド 文武太平記

浪曲界の大御所奈良丸久方振りの熱演 師の妙節是非見逃しなく御來場を御願ひ致します
二條城落正 奈良丸師 十八番物
東 鄕 進 大 將 南 部 坂
井 伊 大 老 天 野 屋 利 兵 衞
征 伐 長 講 二 席 五 時 開 演

純情一座の唄 千早淑子唄 古賀政男作曲・日活「純情一座」主題歌 テイチクレコード

カゴメ ケチヤツプ トマトの…料 愛知トマト製造會社 名古屋市外

桃屋の フルーツ 果實罐詰 品質第一 白桃、黄桃 枇杷、西洋梨 フルーツサラダ 蜜柑 櫻桃 鳳梨 各食料品店にあり 東京 桃屋發賣

ぢ專門 京城肛門科院 永樂町二丁目（大通り）電本三三九一 入院室完備

運命豫言 人生は極樂也 幸福は吾家の和合より 事業、家庭、縁談、姓名、方位、人事百般、病氣、運勢（鑑相二圓）（易斷二圓） 場所 本町一丁目二九 電車通り大和生命前通入る サツマ屋前路上 本間豫言相談所 明日ト云ハズ今スグ 光明ノ道ニ（執筆） 弘濟學本部 責任指導

タマツテスワレバ不思議ニアタル

今日は頭が重い ボンヤリする 讀書や裁縫が進まぬ こんな時に ノーシンを

マツダランプ マツダ眞空管 經濟な明り 明快な聲 思ひの儘に利用せられよ 製造元 東京電氣株式會社

强力 男性ホルモン アンドロスチン

月經催進劑 アゴメンシン 世界各國の治療界にその効力を確認賞用せらる、月經調整劑 月經過少に…… アゴメンシン 月經過少・月經困難・月經不順・子宮發育不全・代償性月經・乳汁分泌障碍・月經性皮膚疾患・面皰等に適用す（錠劑・注射液） 月經過多に…… シストメンシン 月經過多・子宮出血・生殖器發育不全・乳汁分泌障害・月經痛等に適用す（錠劑・注射液） 日本總代理店 發賣元 株式會社武田長兵衞商店 特約店 東京 小西新・鳥居・三共 內外著名醫家の臨床實驗報告は左記より無代郵呈 大阪市東區道修町三 瑞西バーゼル化學工業會社 日本學術部 IO—46

比なき性能 秀でた品質 ナショナル乾電池

25回より 名曲週間 野性の叫び ユナイテツド・アーチスツ社超特作・巨匠ウイリアム・ウエルマンの傑作品…… 雪ける氷にとざされたアラスカの荒野に…黄金と美女と飢と!! そして凍土・狼群の夜襲・銃聲…吹雪荒れ狂う荒野に春訪れるまで クラーク・ゲイブル ロレツタ・ヤングの最大の熱演 ピーター・B・カイン原作 主婦の友連載 中野實氏原作 提供 眞砂みさ子主演 オールスターキャスト 女の實驗 愛 喜樂館 會場 主催 主婦の友の會

取引所の援助申出に 融資の態度で待機

落付いて事情を考慮せよと 結城興銀總裁大きく構へる

【東京電話】大藏當局の斡旋する援助内容については財界方面に於ても夫々關心するところ多く稍々問題視されて來たが、二十三日市場一部には銀行以上の大増配として傳へられたので低落第一次暴落を來し又々その成行は財界各方面より憂慮されるの事態となつたこれに市中有力銀行筋に於ても資金の取引關係もあり市場の決済關係もあるので種々事態の推移を注視して居るが、興銀でも一昨年秋に於ける鐘紡の増資問題の例もあるので、株式取引所當局に各有力銀行とも緊密な聯絡を取り若し取引所側に於て資金的援助を必要とする場合には早速取引所の要望に應じて融資する態度を持し待機して居る、右に關し結城興銀總裁は左の如く語る

過般の内容が分りもしないのに種々傳へて恐怖人氣を呼び株も大暴落を來して居るやうで困つたことである、落付いて事情をよく考慮すれば何んでもないやうに思はれるが之れも市場からの齊へて居るやうでは困る、取引所側で必要資金を必要とし此資金を借りに來はせぬかと思つて居るが或ひは事態の進展如何に依つてはこちらからでも積極的に乘出すかも知れないが今のところはまだそれ程でもないと思つて居る、兎に角早く落着かねば一般に悪影響を投げかけて困る

鮮銀割引歩合 日銀に鞘寄せか 現行三厘を二厘に縮少

日銀利下げは時期の問題とされ同行利下げに追隨して鮮銀も利下げを行ふこととなるが現在の標準再割引歩合は日銀の一錢に對し鮮銀は一錢三厘と、三厘の鞘開きを有して居り來るべき下げに際しては三厘鞘を二厘に縮少すべしとの説が地場銀行間に濃厚である、即ち内鮮の金利は頗る接近し不動産金利の如き内地と同等或はより以下に低下してゐる際、日歩三厘（年他一分一厘余）の高率の鞘を有することは甚だ不合理で尠くとも日歩二厘程度に鞘を縮少せしめる必要があるといふに在るが、然し一方鮮銀側では鮮内には優良手形の尠い事及び日銀が割引手形金額に對して制限を加へてゐるに對し鮮銀では拂込資本金額以上まで割引を行つてゐること等を理由と現行の三厘鞘は已を得ないとの解釋をしてゐる

然し乍ら内鮮貸出標準金利が一分以上の鞘を有してゐるのは畸形的低金利時代が將來せんとする折柄金融政策上にも諸種難點を有するので鮮銀としても今次の利下げを機とし日銀と鮮銀の割引金額に一厘の鞘を設けること等の條件を附して二厘に縮少せしめるのではないかと見られてゐる、この擴きは日銀が現行一錢をどの程度まで引下げるかによつて更に又本府の金利政策とも重大な關係を有するので衝急の策動を許さぬが二厘への縮少が實現すれば鮮内金利は漸期的な低下を來すこととなる

冀東政府 輸入税率改正

北支の密輸地方は密輸旺盛であるが今回冀東政府に於て左記の通り税率を内定し三月十五日より實施することになつた旨日滿實業協會より朝鮮貿易協會に對し内報があつた

▲角砂糖　五十封度入一箱に付銀六元▲砂糖　百三十五斤入一俵に付四元▲同虫目　同四元▲人絹糸　二百封度入一函に付四十元▲煙草用紙　五十巻一函に付百元▲雜貨　支那政府現行税率を銀元に換算したる四分の一

非合同派の希望 實現の見込薄し 小運送の自然淘汰は既定方針

運送非合同派では朝鮮運送の誕生問題に關聯し鐵道の宅扱ひ實施は近き將來實現必至と見て此際知事、丸工の兩群計算機關を合同した宅扱ひの實施を要望し以て宅扱ひによつて受くる致命的打撃を防止せんと目下京城同業の親和會が動きつゝあるが抑々鐵道の宅扱ひ制度實施か取扱ひは近き將來宅扱ひ制度實施を前提として行はれたもので當局の既定方針の表示であり之により非合同派の運送事業の自然淘汰を企圖した當局が齎意である、更に朝鮮・忠北運送の兩運送合同への誕生取扱ひが漸進的に實施計畫が進められてゐる際であるので非合同派の運動も實現困難と見られてゐる

黄水院水電工事 年内に鐵道建設 野口朝窒社長談

野口朝窒社長は二十三日朝平壤より京城に來たが二十日遞信局より認可された黄水院水力電氣開發につき左の如く語る

黄水院江の發電は過般來井上遞信局長から發表された通り、これは單に開發を受命した長津江水電のみの喜びでなく北鮮開發及び友邦滿洲國の電氣事業發展の爲にまことに慶賀すべきことで、受命した長津江水電は これが一日も早く完成を圖るべく目下種々準備中であるが、差當年内に國境韶田驛より發電所建設豫定地迄、工事資材用の輕便鐵道の建設をなすと同時に實地測量をなし來春早々着工、昭和十五年迄に第一期工事を完了、二十二萬キロ餘の發電をなし引續き後援地帯赴戰江水力四十八萬キロ餘の發電を行ふ豫定で、我社が地帯で新規化學工業を起す樣なことはない、我社としては興南に於て受電、同地一帶に於ける關係工業の電力需要增加の緩和を圖る程度である、工費其他具體的の問題は明晩協議の上決定する筈である

調査局の專斷に 遞信省は大憤慨 『電力統制原案』の眞相

【東京電話】先般新聞紙上に發表された電力統制原案なるものは内閣調査局が専門委員に命じ起草せしめた一試案を略々その通りに傳へたものであるが、之が調査局より遞信省に働き掛けられ而して遞信省が之に同意したるものなりと報じられたる事に對し、遞信當局は全然關知せずと言ひ、頼母木遞相も亦、初め自分の電力統制意見が殆ど尾鰭をつけて發表されたのを氣にして居た矢先、恰も調査局の國有案に自分が同意したかの如く宣傳された事を大いに意外とし憤いてゐるとの事である

同時に遞信事務當局は調査局の所謂『專斷的』行動を甚だ不滿として遞相も略々同樣で取消聲明を發しようとの議もあつたが遞相は一先づ自重して之を抑へた しかし之によつて一時積極的に乘出さんとして居た遞信省並に頼母木遞相の態度が逆に消極化し『調査局でやるなら勝手にやれ』と云ふ傾向に轉じた事は爭はれず、將來本問題具體化の際兩當局間に相當の摩擦、軋轢の發生する事は避けられまいと見られて居る

各港在米減少

二十日現在の鮮内各港在米は内地米一、六……五四石朝鮮米二、五九五五石合計米一、六六四、九三七石で十日現在に比し七萬九千六百七十七石の減少、前年同期に比し七萬七千九百九十石の減である

朝取證券取引員 山本源作商店 京城府明治町一ノ一〇 電話本局代表 五一九一・五一九六番 公社債現物賣買

第一線に聽く 超非常時の財界は何處へ（2） 本社主催 經濟座談會

安くして國民生活への寄與を大ならしむべき統制をやる、これも時の問題であつて急にやると産業資本が困るからその間に幾多の準備工作が行はれるだらう

時　三月廿日午後五時
場所　南大門通千代田グリル別室
殖銀鮮銀理事　藤井朝信、同總務、鮮銀調査課長、朝取々引員白井友之助氏同組合役員氏同中西商業支店長　田崎朝取支配人　高橋朝取營業課長（順不同）古野遞行　新田殖民両氏は所用の爲め缺席
（本社側）石坂　島元　中牟田　古賀

殖銀　常に統制に……統制をやつてゐる、セメント紡績がその例であるが、統制の結果之を措る爲め朝鮮にも乘出して來てゐる、封印しても増設する儲けるからやつてゐる、朝鮮にもセメント紡績が進出して來る支那にも日本の紡績が殖る、メイド・イン・チヤイナで關税障壁を乘越えて行く従來のこんな調子で統制の無統制といふ情態におかれてゐる、統制は生産者保護の統制である、新しい産業統制は消費者の保護をも加へる

記者　藤井さん低金利についてどうぞ

藤井　財政々策が修正されるとは間違あるまいがまづ貿易擴張の爲めに公債利子を下げる之が重要問題である、それには日銀の利下が先決問題である、現在日銀では公債擔保で一錢一厘（四分）となつてゐるが、この日銀の公債擔保利息を夫れ以下で借りられる事にならぬと安心出來ない、次いで預金部貯の利下げである、内地甲種銀行の預金利子三分七厘郵貯の三分をもつと引下げぬと公債は消化されぬ、從つて公債の條件も之に追隨して行く事になる、今度の公債條件も利廻が低下してゐるが、然らば新しい公債政策は條件をどんな所に持つて行くか?之が重大なポイントだ、五分利債を早く借替へるか又は安い公債を先に出すか、金融市場では長期五分利を喚つ先に借替へ五分を四分乃至三分八厘位に借替へるのではないかとも觀てゐる、勸銀の調査によると昨年の公債利廻は四分四厘五毛となつてゐる、之に三分五厘債でも出ると大變な開きが出來るから一應四分利に借替へる事も考へられる、結局日銀利下げが標準となるのである、從來は二厘宛引下げるのが例となつてゐる、之に做ふと一錢一厘が九厘となり約三分の利率となるから三分五厘債でも借れる

藤井　外國に例をとると英國のネルソン公債は二分半利廻二分九厘、米國の三十年物三分半、二十五年物三分となつてゐる、三分五厘債が出ると外國に接近する譯であるから餘り急激に安くしてはどうかとも考へられる増税もやるだらうが増税して引上げた金は軍需工業や農村其他民間へ撒布されるから海外には大して出ない、從つて國内に循環する事になる、産業統制も軍需工業などにも相當加へられるであらうし又高率配當の制限にまで及ぶかも知れぬ、之は既に株式界でも懸念材料を出してゐる

殖銀　この際一言しておきたいのは公債に對する一般の觀念であるが、即ち公債を所有してゐるのは金持か金融資本家が大部分を占めてゐるから下つても困らぬとの通念がある、こんな觀念は打開せぬといかぬ、日本の百億の公債中金融業者が半分を持つてゐるとしても之は自己の金ではなく預金者の金である、公債が下つて困るのは預金者即ち大衆である、公共團體の基本金も大部分は公債である、之が値下りしたら大問題であることは是正しなければならぬ、先程財政々策の修正金融統制產業統制の實施についてのべたがこの三つの問題は實現の時期とその程度が問題である、今一つ考へられる事はそれがよいか悪いかと云ふ事である、併しそんな事は學者にでも一任しておいて、そうなりつゝある國家の情勢その方向の狙ひをつけるのが當面の問題である、現れた現象について何れに轉ぶかそのチヤンスをみるのが最も大事な點である

湖南貨物移動 近く一變か 野田殖銀理事視察談

一週間の日程で長項製錬所を視察し群山、麗州、光州、麗水南原、全州、金堤等を經て今朝歸城した、全南方面は昨秋の旱魃は大した影響はないやうだが麥作は陵蒸と凍雨のため稍々悪く最近の雨で多少持ち直したとも云はれるが概して三四割の減收は避けられぬ模樣である、然し湖南線方面は地價の値上りと米價高で農村の景氣は相當に好いやうである、更に國鐵全北線が十一月迄に開通する豫定であるのでこうなると貨物の移動もあり全南の消費者は増加することにならう、この結果木浦、群山は多少の影響を受けるかも知れぬ

長項製錬所 五月中旬竣工式

朝鮮製錬會社の長項製錬所は既に溶鑛爐の火入れを終り選鑛場も既に竣工し、目下建設中のものは煙突及電氣製錬所であるが大體五月中旬の吉日をトし竣工式をあげることゝなつた

中小工業に助勢 機械設備に補助 京城府勸業係の新計畫

京城府勸業係では十一年度府内中小工業助勢策として
一、ボイラーの完全燃消の徹底化
一、ガラス工業への助勢
を主として夫々府補助による機械設備を奬勵すること、なつたが、差當り十一年度においてはボイラー所有の府内四十五工場中三工場に對し炭酸ガスレコーダーの取付に二割の補助及び府内の三ガラス工場中二十工場に對し製壜機械取付に對し三百五十圓の補助をなしその成績を見ることゝなつた、今後漸次擴大する意向であると

義州鑛山が 熔鑛爐新設 小田社長語る

義州鑛山小田社長は現地の鑛區を視察してきたが語る
義州鑛山は鑛區も廣く鑛質もよくはないが世評程悪くはない、前期大減配したあとで自分としては手堅くやるつもりである、近く五十噸熔鑛爐を新設する豫定で既設のを合して八十噸處理が可能となる

穗落

株式の底なし墮落に馬場藏相は第四次聲明まで出し、その内容はくどく／＼と綸綸さんへの申譯だ▲この申譯に對して新東は僅かに一圓の敬意を表してゐる▲大藏大臣の聲明でこんなのは一寸珍らしい▲これと日を同じくして結城興銀總裁は見えない影に脅へる市場人を警しめ、金を借りに來るのを待つてゐると大きく出た▲株式界は當面の好材料と喜ぶし決済資金も之で目鼻がつくとあつて藏相の聲明とは逆に好評嘖々▲馬場の下風に立たぬと結城の椅子をボンとした政治家結城の面目躍如

程その背後にある力が大きくみえて來るので益々不安を増して來るのである増税は白紙だと云つてゐる他の政策もこれからだと云つてゐるがこんな恐慌人氣に導いておい

今　京城府明治町二丁目　秋田株式現物店　廿四日午後二時調べ（現物）　電話本局（2）5155・5156・5157・5159・5150・6644・6669

後場

前場小戻しのあと後場は新東一二三圓二と五高大新七三二、日産六九圓三新取六九圓丁朝新二六圓三新新一六圓五と寄附あと新東は三圓中心の往來であつた

まだ總弱人氣

前日は遞信三億の噂に脅え更に富限悪報なども加はつて一〇圓から掬つて恐慌人氣化したので馬場藏相は四度目の聲明を發したので市場も今朝は稍々落付いた觀を呈してゐるが聲明の内容が餘りに無力を暴露してゐるので株式界では呆氣にとられてから二週間しかたゝぬのに株式は之で四度目の聲明であるかこんな現象は從來存在にみざるものであり前日の安値は脆弱恐慌時代の一一九圓九をさへ下廻つたのであるから市場が如何に見えざる影に脅へてゐるかゞ判る市場の無力さが暴露されたのだ

前場

前日悲觀相場を示現したるあと今朝は馬場藏相の聲明白紙の發表によつて稍々落付きを取戻し東新共に見返しを暴したので當所も新東一二一圓二と一圓四高新鐘一三八圓八と八高大新七三圓二と五高日産六九圓八と五高日産新二〇圓丁朝新二六圓五と寄附あと新東は賣られて二見送られ結局新東五安大新一高日産二高朝新一安と區々閑散に前場引

藏相の四次聲明 漸く落付く 根本的には不安

藏相は十年度の未發行公債などもしようと云ふの必要の條件改正で低金利政策化を思はしめたものであるが今回の聲明をみると何等積極性を示すものがないこれでは株式市場も立直る事は困難であらう昭和六年の井上デフレ時代の安値は新東九一圓であつた今回もそれに近づくのではないかとの觀測が行はれてゐる程である今後金融梗作の上に於て恐慌化を防ぐとしてもここまで悪化したあとであるからこれから四五十日はこのまゝだらしなく値を崩して行く事になるであらう市場の絶望人氣をみると買つて出る勇氣は出まい

つた所であるが株式も先行は餘り芳しくないがこの恐怖人氣に頭分に脅える必要はないこゝでは持株者もちつと靜觀すべき時であらう

鋼管人絹戻す

鋼管は高率配當の制限と課税に叩かれてゐたが今朝は一圓方引返して來た業績の順調と内容の改善によつて増税されたとは大して響かないとみるのが妥當であらうが人氣の急く所を羨し方ない直ぐに反撥して來る所をみるとそこにはまだ餘力が殘されてゐるやうであるが結局利喰戻しとみるのが本當である人絹株も一流物は昨年に一圓高であつたが之も單に總戻しであるこの人氣は當分このまゝ持續されて注目されてゐる東京長期四限の整理に目鼻がつき臨時議會提出議案がはつきりするまでは脆弱を辿るものであらう

實物前場

▲日産アルミ二二九圓九▲昭和肥料新四二圓丁▲帝國人絹二九圓五▲同新一八圓丁▲三菱重工業七六圓丁▲帝都電鐵九圓六▲不二興業二八圓七▲鮮滿拓七圓三▲川崎造船三六圓丁▲同優先四七圓五▲石川島造船二四圓七▲滿洲タバコ一〇圓七（出來高二六〇）

東京國債市況

▲甲五分利一〇一、六五▲一回四分利九九、九〇▲二回四分利一〇〇、〇〇▲佛貨四分利一八九、九五

放射線

組閣が行はれてから僅かに二週間だその間馬場藏相の聲明は今回のを加へて四回だこれが談話の形式で發表されたのが二回四回になるだらう二日に一回の聲明となる勘定だ▲これではまるで聲明ばかりで日を暮らしてゐるやうなものでそれも新東に愛想をつかされまいとの聲明であるから大藏大臣がこれで勤まるかしらと市場人は聲明が出る度に心細くなる▲今回の聲明など全く株式市場相手になされたものであるが聲明され申譯ばかりしてゐて一體何が出來ると云ふのか市場ではまあ承り置くとあつて小一圓戻して申譯に申譯した程度だ▲過般には全く白紙だ追加豫算で手一杯とは何にも考へてゐないそうだそれならそうと就任第一聲にそう正直にはつきりしておけばよかつたのだ▲夫を財政々策の修正と大見得を切る更に金融界の巨頭を招いては『俺は大臣就任の日家族に遺言状も渡してある今後は俺のやる事に異見を挿てず一切總從するやう』と恐しく高壓的に出て反感を買つてみたり▲今頃こんなコンニヤク問答みたいな聲明を出す位なら初めからそう正直に出てくれるとよかつたのだ此調子だとも財界でも相手にしまい▲俺達を無視して何が出來るか之が財界人の心奥に抱いてゐる偽らぬ感情だそれに市場人などはもう幾分自棄氣味な氣分さへある▲この一切の責任は誰にあるか大藏大臣にか或はその背後にあるものか詳しくは考ふべし

大原現物店 本日ノ動キ（正午迄）　朝鮮取引所證券取引員　大原證券株式會社　電話長5131・5132・5133・5135・5136・4763・4418・1657・4783

雜株小戻す

雜株は前日一齊安であつたが今朝は新東が一寸戻したのと馬場藏相の聲明で落付いて來た電力株は電力國營に軍部も極力支持するとあつて惨落してゐたが今日は東電日電共に一圓方戻してゐる電力國營と云つても理論的には簡單であるがあの尨大な投下資本をどんな形で買收しやうとするのか至難の事業である命題に考へると馬鹿らし

朝取證券取引員 京城證券 京城府南大門通二丁目 電話本局代表五一〇〇番

朝米 戻賣りに 氣崩る

前場　昨後場から株式の落潮模樣に下げ足りとなつた相場は今朝も株式の綴りはなき商状と相俟つて阪地の小高き寄付きに利を入れ氣回復し當八圓九十錢中九圓十五錢先九圓三十七錢手堅く始めたが何分有力者は悉く商内を見送り小口筋の日仕舞的一取引に過ぎない際とてアトは三十六錢から一錢と惱み再び三十九錢と引返し三十三錢と屁古垂れて前場を終るなど全く不透明極まる商状であつた

後場　前場氣崩れたるあと後場は當不申中九圓一五錢先は九圓三三錢と寄附あとこの邊の浮動商状であつた

人氣は弱い

目下市場の空氣から見ると株式安に付ては只買方が警戒する程度で別に資氣は誘致してなきも何分正米が内地から皆目買進んで來ないのと仁川に三十六萬餘叺がある民間の持米中定期に渡繋がれて居る數量は僅か十萬叺足らずでその他は悉く空に思惑され金利倉料を加算すると損失となる米が多い等か

正米はじり安

この頃正米は内地から一俵の買注文がないのみか最近は白米に對しても買物皆無と云ふ状態で從つて市場の人氣は何所となく閑含みであるのみか朝の如きも多少産地の持米の如きまだ慌て、安く投賣りする者はなきも一と頃に比較すると多少氣を催して來た傾向がある等より人氣は漸次軟弱に傾かんとする形勢である

が商氣を催した傾向があると内地不賣れのためヂリ／＼安の商状である

米界六感

株式が全く低止する所を知らない加減かこの頃は朝米も何處となしに弱含みの商状となつた▲無論悪いと云ふても僅か二三十錢方の不勢に過ぎないので何にもさう慌てる程の事はないがそれにしても持米筋では金利倉敷料と値下りの二重損失となるのでこれが先行きを氣に病むのは當然である▲殊に之れからは時候が暖くなるに從ひ多量の貨米を抱いて居る者は餘りいい氣持のしない時であるから何時持米筋の心境が變らないとも限らないと云ふ向が多い▲黄海道の穀物業者では米穀倉庫組織し檢査所の獨立運動を行ふてゐるとか▲海州に龍塘浦と云ふ立派な築港が完成し大型汽船が續々入港する以上同港の發展上からも斯ふした運動の起るのは當然である▲然し之を國營檢査と云ふ建前から考へるとそう簡單に實現すべき性質のものでないのみか黄海道は主に赤細力米として特種扱ひにされて居る際斯かる運動は却つて藪蛇にならねばよいがと云ふ者もある▲この頃市場商内を見るとほんの小口筋の取引でお茶を濁してゐるに過ぎない▲一方正米市場においても内地には皆目賣れず産地は相變らず賣物がなく丸切り賣れ見たいな閑散である

らそれを氣にする者が少なくない其所へ産地に商惱まれて居る……

株式

銘柄	寄付	大引	高値	安値
朝取短期（廿四日）				
新東	[illegible]	[illegible]	[illegible]	[illegible]
大新	[illegible]	[illegible]	[illegible]	[illegible]
日産	[illegible]	[illegible]	[illegible]	[illegible]
朝新	[illegible]	[illegible]	[illegible]	[illegible]

朝取實定期				
銘柄	寄付	大引	高値	安値
鐘紡・新東・大新・日産・新新・安取	[illegible]	[illegible]	[illegible]	[illegible]

大阪短期・大阪長期・東京短期・東京長期・大阪短期實合・東京短期實合・京取期米・大阪期米・仁取期米 各表 [illegible]

朝鮮米（廿四日）

限	寄付	大引	高値	安値
當限	[illegible]	[illegible]	[illegible]	[illegible]
中限	[illegible]	[illegible]	[illegible]	[illegible]
先限	[illegible]	[illegible]	[illegible]	[illegible]

商品（廿四日）

△大阪綿糸　△横濱生糸　△現物生糸　△大阪棉花　△大阪人絹 [illegible]

外電（廿四日）

倫敦金塊・倫敦銀塊・米棉・印棉・スチール・アナコンダ・米日為替・英米為替 [illegible]

金融（廿四日）

日銀・東京コール・京城手形交換高 [illegible]

仁川期米本廿日

	當限	中限	先限
買	[illegible]	[illegible]	[illegible]
賣	[illegible]	[illegible]	[illegible]

各地正米市況

產地	一等	二等	三等
仁川玄米	[illegible]	[illegible]	[illegible]
多獅	[illegible]	[illegible]	[illegible]
銀坊	[illegible]	[illegible]	[illegible]
穀良都	[illegible]	[illegible]	[illegible]
赤神力	[illegible]	[illegible]	[illegible]
陸羽	[illegible]	[illegible]	[illegible]
大豆	[illegible]	[illegible]	[illegible]
龍山	[illegible]	[illegible]	[illegible]
海州	[illegible]	[illegible]	[illegible]
南浦	[illegible]	[illegible]	[illegible]
小麥	[illegible]	[illegible]	[illegible]
釜山（保合）	[illegible]	[illegible]	[illegible]
大邱（閑散）	[illegible]	[illegible]	[illegible]
群山（五錢安）	[illegible]	[illegible]	[illegible]
木浦（本答）	[illegible]	[illegible]	[illegible]

朝鮮郵船出帆

◎北鮮新潟連絡船　平安丸、咸鏡丸（定員特等…、普通五十名）
雄基・羅津・清津・新潟 [illegible]
◎北鮮東京行・北鮮名古屋行・北鮮大阪行・西鮮東京行・南鮮大阪行・濟州島線・京城支店 [illegible]
京城府黄金町通り五ノ一　朝鮮郵船株式會社　代表電話（2）本局四一九五番

大阪商船出帆

新造船 龍興丸 大同丸 各就航
北鮮・阪神急行線　清津・雄基・大連 [illegible]
大阪商船株式會社京城出張所　電話本局長一〇〇〇番

國際運輸會社

仁川　慶田組　釜山商船組

尼崎汽船出帆

△鮮、木、阪神　赤城丸　三月廿七日　△鮮、木、阪神　玉榮丸　三月三十日　△鮮、木、阪神　大東丸　四月一日　△鮮、木、阪神　正生丸　四月四日　右之通リニ御座候間何卒御利用願候

高杉商店　漕部　電話一〇三〇番

仁川汽船出帆廣告

仁川汽船株式會社　電話五一番

朝鮮汽船出帆廣告

釜山出帆　麗水行（急行）毎日　元山行　木浦行　鬱陵島線　江口行 [illegible]

縮刷版 京城日報
明治・大正・昭和俳壇縦斷特輯
朝夕刊共十四頁

俳句研究
四月號出來　特價八十錢　送料三錢

▼明治文學主潮序說……本間久雄
▼文學に於ける新しさ・古さといふ問題……龜井勝一郎
▼俳壇時評……淺井一郎
▼宗祇連歌研究
▼奧の細道綜合研究

短歌研究
四月號出來　特價八十錢　送料三錢

▼日本詩歌の諸問題（中島健藏・河東碧梧桐・森山啓・岡山巖）
▼野草雜記……柳田國男
▼形容詞論……福井久藏
▼石川啄木論……中野重治
▼與謝野寬論……小泉苳三
▼歌論發達史……松岡靜雄
▼日本詠歌原理……藤田德太郎
▼古今集漫言……尾上柴舟
▼伊藤左千夫秀歌鑑賞……松田常憲
▼諸家隨筆集
▼歌人列傳　山上憶良……石井庄司
▼國學の誕生……羽仁五郎
作品（五十五氏）
歌壇時評
萬葉集の綜合研究

慶應義塾各國經濟研究會編
大英ブロック經濟と經濟政策
上製函入　定價二圓五十錢　送料十錢

歐洲大戰によつて帝國主義列强はその領土勢力範圍の再分割を遂行したが而も亦新らしいこれが機運も日随に迫りつゝあるかの觀がある。今や各經濟ブロックの對立鬪爭は頓に激化し來つて世界資本主義體制はそのうちに第二次大戰の危機を孕みつゝ不氣除な進展を續けてゐる。此時に當つて經濟的政治的に多大の特異性を持ち太陽沒することなき一大版圖の上に建てられたるイギリス經濟ブロックの分析解剖こそ近き將來に於ける世界政治經濟の運行を識る決定的鍵鑰であらねばならぬ。

林房雄著
青年（上下）
改造文庫（新刊）各冊四十錢　送料各六錢

徳光利一著	小說 紋章	定價一圓二十錢 送料十錢
丹羽文雄著	この絆	定價一圓 送料十錢
ミヒャエル・ヒトン著	復樂園	定價一圓 送料十錢
石川達三著	蒼氓	定價一圓二十錢 送料八錢
島木健作著	黎明	定價一圓十錢 送料十錢
林芙美子著	牡蠣	定價一圓二十錢 送料十錢
藤森成吉著	渡邊華山	定價二圓五十錢 送料十四錢
獅子文六著	遊覽列車	定價一圓八十錢 送料十二錢
下々高太郎著	就眠儀式	定價二圓 送料十四錢
リンドバーク夫人著	北方への旅	定價一圓五十錢 送料十錢
久米正雄著	龍涎香	定價一圓八十錢 送料十四錢
賀川豐彥著	乳と蜜の流るゝ郷	定價一圓三十錢 送料十錢
ルイ・エモン著	白き處女地	定價八十錢 送料六錢
吉田絃二郎著	思想の朝	定價八十錢 送料六錢
吉田絃二郎著	草の葉は歌ふ	定價九十錢 送料六錢
山本實彥著	滿鮮	定價一圓五十錢 送料十四錢
山本實彥著	小閑集	定價一圓八十錢 送料十四錢
山本實彥著	蒙古	定價二圓 送料十四錢
全五卷完結	俳諧歳時記	各冊一圓六十錢 送料各十四錢
改造社出版部編	最新百科社會語辭典	定價五圓 送料十錢
社會思想社編	改訂縮刷 社會科學大辭典	定價二圓五十錢 送料六十二錢
武信由太郎	最新露和辭典	定價四圓 送料十二錢

（新刊圖書目録進呈）東京・新橋　振替東京八四〇二　改造社發行

白水社版　辭書新學年特價開始！

模範佛和大辭典
專門十大家共編　增補版
凡ゆる必須の條件を完備した佛語界最高の權威辭書。殊に語數及語源の豐富な事に於ては本邦辭書の模範として定評ある寶典
特價七・五〇

新佛和小辭典
佛蘭西文學會編纂　掌中判
語彙の小を以て能く大に互からんことを目標とした携帯至便の最新普通辭書。通常必要な成句熟語專門語及語彙五萬が掌中に
特價二・三〇　定價二圓八〇錢

標音佛和辭典
山本直文編纂　新訂增補版
單語音標と片假名で完全に發音を示し、一語一行主義で檢索を容易化し、平易簡明な譯語を附した初學者必備の明朗な辭書。
特價一・八〇

標音露和辭典
岩澤丙吉編
新刊　三月廿四日發賣
特價一・八〇

白水社和佛辭典
丸山順太郎編　唯一の書
新新獨特な配列法が採用され、檢索に習熟すれば優に七萬餘の語句を求めることが出來る本邦佛語界最上の本格的和佛辭典。
特價三・三〇

新佛和熟語辭典
德尾俊彥編　附錄
特價二・三〇

佛蘭西語不規則動詞逆引辭典
野口洪基編
特價二・二〇

白水社露和大辭典
滿鐵東亞經濟調查局編纂
特價十圓　縮刷版　特價七・五〇

ソヴェート略語辭典
佐藤通男編
特價一・三〇

ルナアル日記
岸田國士譯　全六卷　第一冊第二冊 十八版
第三冊 一九〇二年—一九一三年 發賣
各價一圓五〇錢

白き處女地
ルイ・エモン作　山内義雄譯

今日出海譯　作 地の糧

東京神田駿河臺　白水社

太れ！

太るには葡萄酒を飲め！　しかし葡萄酒ならなんでもよいのではない　砂糖（蔗糖）によつて加味した粗製品は避けよ　蔗糖を含有するもの〻常用は第一胃によろしくない筈である　だが本品は推奬すべきである！　本品の甘味を成すものは蔗糖ではない　葡萄糖と果糖である　これらは周知の如く容易に吸收される榮養素であつて身体の各機能に活力を補充し全身に太る下地をつくる事に役立つものである！　この上になほ…

本品は血液骨骼のために不可缺な鉄分・カルシウム分をもこれまた極めて吸收同化され易い狀態に於て保有してゐるのである　斯く本品は榮養劑としても頗る優秀であると同時に　一方食慾を促して食事をすゝめ　また胃液の分泌を昂めて消化を助け　そして飲食したものをよく身につけるといふ效果に於ても斷然優れたものなのである　須らく太らんと欲する者は飲め！

醫界の諸權威
五十　醫學博士　御推奬の優良葡萄酒

赤玉ポートワイン

財界の安定策として
藤沼翰長が聲明發表
閣議の決定に基いて

藤沼書記官長

【東京電話】藤沼内閣書記官長は二十四日閣議の決定に基き、財界安定策として同日午後四時左記官長談の形式を以て左の如き聲明を發表した

最近軍方面又は増税などに關して種々報道せられて居りますが、内閣更迭の際には何時も財界に一種不安の氣分が漂ふが常でありますのに、今回異常の事變の後であり當局に於ては万策の發表に就て一段の戒心を用ひて居ります、今回各方面に於きましては責任ある當局の發表聲明に特に意を用ひ、愼重事に當られんことを望みます

果して安定するか否か
成行は一層注目

【東京電話】革新政策の實行を標榜して生れた廣田内閣、單に施政の大綱を決定したのみでそれ以上具體的政策については一歩も踏出し得ないでゐる、財界方面では早くも現内閣の所謂革新政策の實現見越に委縮し、殊に株式取引所の如きは昭和六年の金輸出再禁止以來初めての暴落を惹起すに至つたので政府は二十四日の閣議の結果同日午後前例なき政府の聲明を書記官長談として發表し財界の安定に努めることになつたが、これは馬場藏相の第二次聲明同様革新政治を看板とする政府が、當然豫想された財界の不安に現實に直面して周章狼狽したことを如實に物語るものである、而してこの聲明の發表によつて果して財界が安定するか否か、その成行は一層注目される所となつた、即ち現内閣は二、二六事件後の政情安定を主眼とし、現下國際情勢に即し各方面に亘り現狀を打破して躍進日本が必要とする庶政の革新を企圖しなければならぬことは當然のことであり、これがため財界に多少の影響を與へても已むを得ぬことであるが、革新政治の遂行途上に於て政府が財界を動揺せしめ、極度に神經過敏にしたことは、それだけ革新政治斷行に對する政府の眞意を疑はしめる結果になつた、この政府の態度の半面には政府自ら財界を納得せしめるに足る具體的方針を缺いでゐたこと、且馬場藏相の財界に對する押への利かなかつたことも多大の原因であり、政府としては今後革新政治の遂行の重責と財界動揺の板挾みとなり一層困難な立場にたつのではないかと憂慮される所となつた

外地金利を
内地に追隨
近く大藏當局と懇談

【東京電話】馬場藏相は増税される公債の圓滑なる消化と産業界初め國民一般の金利負擔を低減するため、金融界に對して金利低下を積極的に勸奨することとなり、政府の低金利政策は先づ公債發行條件の變更に依りその第一歩に着手すると共に、漸次郵便貯金、日銀利下等により内地の金利低下を實施低下を實現せしめる方針である、これと同時に鮮銀行並に台灣銀行に於ても政府の低金利政策に順應すべく、朝鮮外地金利を内地に追隨して全般的に低下せしめる意向を有つてをり、近く大藏當局と外地金融に關し懇談的意見の交換を行ふ豫定である

經濟更生部
局昇格決定

【東京電話】農村經濟更生に關する地方指導機關として活動して來た農林省經濟更生部の局昇格は數年來の懸案であつたが、島田農相の就任によつてこの問題は急速に具體化しいよ〱近くその實現を見ることになつた

政務官決定は
四月一日前後

【東京電話】各省政務官の正式決定を見るは四月一日前後になる豫定である

民政黨幹部會

【東京電話】民政黨は二十四日午後二時から本部に幹部會を開き町田總裁、頼母木遞相、富田、俵、大麻以

内閣直屬 情報委員會
設置に決定す
◇—各省間の情報調整が主眼

【東京電話】政府は各省の情報宣傳機關を連絡統一し、内外に對する宣傳方針の統制を圖るため内閣直屬の情報委員會を設置することに決定したので、廿四日の定例閣議に右委員會設置に要する官制案及び追加豫算案を上程可決した、よつて特別議會の議決を俟ち本夏迄にその決定を見る豫定である、同委員會は書記官長を委員長とし各省次官及び各省關係局部長を委員とし勅任事務官一名、事務官二名、屬官三名を以て事務局に所屬せしめ、勅任事務官を幹事長に任命することになつてをる、同委員會は各省間の情報の調整を主眼とするものであるが、直接外部に對して宣傳發表の職權を有たぬこととなつてをる、なほ同委員會は組織上は各省を網羅する建前となつてをるが、實際上には陸海軍、外務、内務、遞信、文部六省の連絡機關となる見込みである

遞相提議

【東京電話】頼母木遞相は二十四日の閣議において新聞通信の報道問題に關し

從來新聞通信の報道はこれを放任して來たが、その結果最近種々の説が新聞紙上に掲載せられ財界に動揺を與へてゐる、依つてこの非常時局に處するため、これに或る程度の監督を行ふ必要あり、その爲めに内閣に直屬の情報委員會を設置することゝした、而これについては前内閣において陸軍省新聞班、海軍省の軍事普及部及び外務省情報部等を一丸とした特別機關設置を立案されてゐたが、これを基礎として審議を續けては如何

この提議に對し各閣僚も最近の實情に鑑みその急速な實現に贊意を表するに至つたので、今後右情報委員會の官制を決定し特別議會にその追加豫算を提出する方針で諸般の準備を進めることゝなつた、向これが設置せられることゝなれば政府は右機關を運用して各種情報の正確を期すべくその意味において各方面の注意を惹いてゐる

下三十餘名出席、大麻幹事長より昭和八年九月町田總裁の寄附にかゝる十萬圓を以て政務調査會館を建築したが、その後叢書及政務調査資料蒐集のため手狹となつたから更に一階增築して政務調査の完璧を期すべく町田總裁より改めて金二萬圓の寄附申出ありたりと報告、一同異議なく欣然と受納することに決定、次いで頼母木、田島兩氏の紹介で國民元代議士岡野龍一氏入黨、中村不二男氏の新潟縣下震災慰問の狀況報告、及東北六縣の凶災狀況視察に關する報告あり、同四時散會した

平生氏、諾否をけふ回答

【東京電話】平生釟三郎氏は廿四日午後二時六分永田町官邸に廣田首相を訪問、首相から文部大臣就任方を懇請され一時間半に亘り膝を交へ懇談を遂げ同三時半辭去したが同氏は首相の入閣懇請に對し諾否を保留し考慮の上二十五日午前十時廣田首相に諾否の回答を齎することになつた

專任文相 詮衡事情

【東京電話】政府は專任文相として平生釟三郎氏を起用することになつたが、これが詮衡事情を見るに政府は時局に鑑み文相たる人物は一、國體明徴の徹底 一、教育制度及び教育内容刷新を是非實行しなければならぬため廣田首相は始め學者より詮衡する方針であつたが政府部内においては學者では眞の改革が出來ない故素人を起用して思ひ切つた改革を斷行すべきであるとの意見起り閣僚よりも學者以外より詮衡することゝなり、首相も學者以外より詮衡することゝなり、貴族院議員岡部長景子その他の諸を薦めたが何れも尻込み的態度であつて、廣田首相は軍部よりの推薦し組閣當時拓相を交渉して斷られた平生釟三郎氏に内交渉を進めた結果同氏も内諾したので、二十四日の閣議において各閣僚の諒解を求め同日午後二時平生氏を首相官邸に招き文相就任の正式交渉をなした、平生氏は二十五日回答することゝなつたが多分同氏は受諾するであらう、かくして文相を決定するとなつたが、平生氏は高商出身で最近は東京工業會社の重鎮で陸海軍とも交渉を持ち政界方面にも知己多く、この非常時局に處し國體明徴、文教刷新等の重要責務を遂行すべき文相として充分に才幹を振ひ得る人物として期待されてゐる

自信がついたら
引受ける
首相と會見後 平生氏は語る

【東京電話】廣田首相と會見後平生釟三郎氏は語る

廣田首相から專任文相の話があつたが返事は二十五日まで保留しておいた、多少自分でも學校を經營して來た關係から言へば教育に全然無縁といふ譯ではないが僕みたいな町人にまで持つて來なくても人はいくらもあらう、併し、まあ自分が適任かどうか考へてみるつもりだ、そして自信がついたら引受ける

一、事情の激變により締約國が國防上の安全を脅かされる場合には相互に通報して商議を遂く

豫算案委員會附託
きのふの京城府會

京城府會第十一日目は廿四日午後二時廿分から前日に引續き歳入の審議に入つたが、遲々たる進行を一瀉千里で運ばんものと伊達議長裁斷、追加豫算、その他諸條例改正案の大部分を委員會に附託し一般會計歳入出豫算の審議を打ち切ることになつた、最後の質問戰は上原議員の運動問題に始まり「五十錢硬貨發行の意思はないか」と質し、「ラグビーその他運動競技に運動場使用の際には料金を何とか安くしてやつて欲しい」と熱辯をふるひ、更に糞尿汲取り料を爼上に載せ、續く李升雨、朴準鎬兩氏は夫々この汲取料に就て論議し退かない、次いで近藤議員の質餘力、その對策及び府當局の財務整理の大體を明かして欲しいこれに對し

◇中村稅務課長 重大な問題であるから目下調査中である

と答へ種々概況を説明する、再び山中議員は「水道收入は可及的に減ずるのが當然だ」と説き、潮田議員の新院に關する質問の後、尚議員は同じく糞尿汲取料問題を持ち出し、上原、韓萬熙兩議員もこれに續いて糞尿汲取料を廢止せよと論難駁撃

◇伊達議長 現在京城府は汚物掃除に卅四萬圓もかゝつてゐる、汲取料による收入は七萬圓である、が京城府を明朗化する爲の財源としては最も良策であると考へてゐるから、汲取料を廢止する考へはない

村議員の動議で昭和十一年度一般會計歳入出豫算案、同追加豫算を委員會に附託、昭和十年度一般會計歳入出豫算追加の件、同府民病院特別會計歳入出豫算追加更正の件は全員異議なく可決確定、この時府民病院長更迭問題が仄めかされたが問題で紛議することになり議第四號から議第八號までは委員附託、議第九、十、十一號は可決確定、議第十二號以下議第三十四號までの諸條例一部改正の件は全委員に一束附託、議第二十二號昭和九年度一般會計及特別會計歳入出決算報告の件は特別委員會に附託することにし、最後に新京城資轄區域變更による過面有財産處分に關する京畿道の諮問に對して異議なく可決確定、午後五時三分散會した

日蘇關係改善の
見込は十分
タシ紙主筆の質問に
モロトフ氏が答ふ

【モスコー二十三日同盟】フランス中央機關紙タン紙主筆シャストネ氏は、十九日クレムリン宮に人民委員會議長モロトフ氏と會見、刻下の國際政局について一問一答を試みた、席上モロトフ氏は對日關係に關するシャストネ氏の質問に對し樂觀的見解を表明し左の如く述べた

最近の日蘇關係は若干改善の徴ありと認められる、國境紛爭に關する日本大使太田爲吉氏と外務人民次長ストモニヤコフ氏との會見は明らかにその證左の一つだ、交渉は未だ終了しないが日蘇關係改善の見込みは十分と信ずる

新海軍條約、愈よ
最終的に決定す
廿五日調印式を擧行

【ロンドン二十四日同盟】海軍技術委員會は二十三日午前十時から會議場クレレンス・ハウスにおいて開會、新海軍協定案につき終日審議を遂げた結果、六十五項の項目に亘り底談に修正を加へ、愈よ新海軍條約は最終的に決定した、英、佛、米三國代表並に濠洲、カナダ、インド、ニュージーランドの各代表は廿五日午後四時よりセントゼームス宮で調印式擧行に決定した、自治領各國代表の內アイルランド自由國代表は「アイルランド自由國は海軍國にあらず、且と」を理由に協定調印を拒否しイタリー代表も制裁案が解除されるまで結局參加しない方針である、調印式當日はイーデン外相ガモ（ン）セル卿が新條約締結の經緯を振り、米國代表ノーマン・デヴイス氏及佛國代表コルバン氏は支持を表明、特に佛國代表は一九四〇年の海軍軍縮小會議において更に質的制限案を確認させることを强調するものと見られる

海軍條約全文

【ロンドン廿四日同盟】最終的決定を見た海軍條約の全文次の通り

▲新海軍條約第一部 建艦通報案

一、各締約國は毎曆年始め四ケ月以內に當該曆年における建艦案を共に各締約國に總て通報するにあらざれば建艦に着手するを得ない

一、各締約國は百噸以上の艦艇について次の項目を通報する義務を負ふ

イ、新艦建造

ロ、建造に對する政府公認の日

八、各新艦の噸及びメートル式噸により基準排水量、水線全長、水線又は水線下の最大幅員及び基準排水量における平均吃水、航空母艦の場合は搭載軍用機の概數、その他の艦種については軍用機の搭載裝置

▲第二部 質的制限案基準排水量三萬五千噸を超ゆる主力艦は、いづれの締約國も取得建造することを得ず、いづれの締約國の主力艦も口徑十四インチを超ゆる備砲を裝備することを得ず但し後段の規定は一九三七年一月一日以前に他のワシントン條約調印二國政府が參加すること を條件として、主力艦隊には口徑一〇インチ以下の備砲を裝備することを得

主力艦の基準を更に縮小するため一九四〇年新に會商を遂げるものとす、基準排水量八千トンを超え乃至備砲口徑十二、十二分一インチを超ゆる巡洋艦はいづれの締約國も取得建造するを得ず、現に排水量一萬トンの巡洋艦を保有する締約國は右巡洋艦を維持するが、新條約の有効期間内は新たに建造せず

一、いづれの締約國も排水量二千噸、備砲口徑四、十二分一吋を超ゆる潛水艦を建造取得出來ず

一、いづれの締約國も排水量二萬三千噸備砲口徑六、十二分一吋を超ゆる航空母艦を取得建造出來ず

▲第三部 安全保障條項

一、締約國は事故により艦船を喪失する場合は代艦規定に拘らず新艦の建造に着手することを得戰爭勃發の場合條約の効力は停止され締約國は互に商議を遂く但し戰爭行爲停止と共に條約は再び効力を發する、非條約國が條約の規定に合致せざる新艦を建造する場合、締約國は相互に通報して商議を遂く

潛水艦使用制限條約
參加に決定

【東京電話】ロンドンに於ける海軍々縮會議は殆ど實質的結論なくして散會することになつたので、ロンドン條約第四編潛水艦使用制限條約を現行條約として存續せしむることゝなり、二十五日ロンドンでその調印を行ふことに決定、過般會議招請國たる英國政府より外務省に參加方の通告があつたので外務、海軍兩當局間に態度協議中の處本條約に參加することに決定、近く駐英吉田大使に回訓することゝなつた、尚二十五日の調印式には間に合はぬが潛水艦使用制限條約は現行條約の下に於て有効であるから敢て調印を急がす、更に國際的にも諸國が調印を了した後加入する方針である

植田軍司令官晴れの赴任

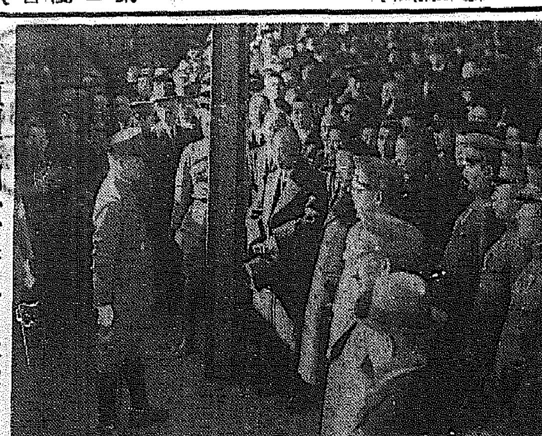

關東軍司令官、特命全權大使の重任を受けて滿洲國に赴任する植田大將は二十二日午前九時廣田首相、寺內陸相、謝滿洲國大使その他官民多數の見送りを受け晴れの赴任の途につ いた（寫眞は東京驛頭の植田大將）

滿蘇 國境問題に對する
日滿の新方針
昨日大田大使に訓電

滿蘇及滿蒙國境問題に對する我が方針に就ては、大田ストモニヤコフ會談を基礎に外務、陸、海三省間に協議を重ね更に滿洲國當局の見解を聽取し對策を練つてゐたが、この程日滿間の意見は完全に一致を見るに至つたので廿四日太田大使に訓電を發し蘇聯當局との折衝開始方を電命した、日滿間の新方針は左の如くである

一、滿蘇國境

（イ）先づ紛爭の頻發する興凱湖以南圖們江に至る東部國境線の紛爭調整より着手すること

（ロ）日滿側國境線の確定先決の主張を撤回し、紛爭解決國境確定の併行審議に同意する

一、滿蒙國境問題

（イ）滿蒙間の直接交渉に依るべきこと

（ロ）國交開始先決の主張を撤回し國境確定紛爭解決に同意する

伊佐大佐ら入城

陸軍士官學校附伊佐一男大佐ら七名は廿四日午後三時十三分龍山着入城、軍司令部を訪問して陸士鮮滿視察問に就て打合せを行ふ筈である

日英重要會談
カドガン氏が四月上旬に來朝
首相及び外務省首腦部と會見

【東京電話】駐支英大使カドガン氏は本國政府の外務次官補に榮轉したので近く歸國することになつたが、廿四日東京に達した確報に依ると同大使はエンプレス・オブ・カナダ號で四月七日神戸に到着、一路東上し東京に於て廣田首相及び外務省首腦部と會見を遂げ九日ロンドンに向ふ豫定である、新外相に決定した有田駐支大使は三十一日東京に歸り四月匆々就任する豫定であるから、カドガン氏の來朝を迎へて有田新外相とカドガン大使との間に東亞問題を中心とする日英重要會談が行はれる豫定である

而して廣田內閣の自主積極の外交方針は大陸政策強化を意味し、對蘇關係の惡化は免れず、從つて日支提携工作の前途にも相當の困難が豫想されるので、我が外交方針は歐洲のバランシングパワー英國との提携強化を必要とする情勢となつて居る折柄、有田カドガン會談は日英兩國の對蘇政策につき相當突込んだ會談が行はるべく、我が東亞政策にも重要影響を及ぼすものとして今の成行は重視されて居る

各省政務官
依願免官

【東京電話】岡田內閣の各省政務官は擧て辭表提出中であつたが、二十四日附を以て左の如く依願免官の發令を見た

外務政務次官		井阪豐光
同 參與官		松本忠雄
內務政務次官	男爵	大森佳一
同 參與官	伯爵	橋本實斐
大藏政務次官	男爵	矢吹省三
同 參與官		豐田收
陸軍政務次官	子爵	土岐章
同 參與官		
海軍政務次官	伯爵	堀田正恒
同 參與官		蠟井猛道
司法政務次官		原夫次郎
同 參與官	子爵	舟橋清賢
文部政務次官		添田敬一郎
同 參與官		山枡儀重
農林政務次官		守屋榮夫
同 參與官		森肇
商工政務次官		勝正憲
同 參與官		高橋守平
遞信政務次官		靑木精一
同 參與官		平野光雄
鐵道政務次官		簡牛凡夫
同 參與官		藤田二四郎
拓務政務次官		金田秀雄
同 參與官		櫻井兵五郎
同 參與官		佐藤一正

依願免本官（各通）

團體往來

▲下關消防組朝鮮視察團十五名 廿四日午後三時入城、廿五日慶州へ、廿七日釜山入城仁川視察後內地へ

……會……

朝鮮藥學會三月例會 三月二十八日（土曜日）午後二時半、京城藥學專門學校で開催、演題は朝鮮產藥蔬菜の揮發油成分に就て（京城藥學大山喜一君、同菊地利次君）漢藥に於て重要したる漢藥の原植物に就て（城大藥專石戶谷勉君）ビタミンBの最近の研究に就いて（京城藥學九谷與君）

……人……

◇高橋省三氏（日本高周波專務）二十五日午後三時釜山入城

◇北川潔水少佐（第二十師團參謀）挨拶のため二十四日來訪

◇木村不二興業取締役會長 四月十日頃入城の豫定

◇齋藤二郎大佐 同上

◇高木義人少將（平壤第卅九旅團長）石黑副官帶同着任挨拶のため廿四日午後三時六分龍山着入城軍司令部を訪問大陸旅館に投宿した廿六日午後三時半退城歸任の筈

◇池田龍一郎大佐（永興灣要塞司令官）入城中廿四日午北鮮平へ

◇西村利温大佐（第師團參謀長）同鎭島へ

◇田村元一少將（第四十旅團長）廿四日滿洲より京城通過赴任

◇前田憲兵少佐（東京本所憲兵分隊長）廿四日京城通過赴任

◇武藤大利三氏（第二十師團軍醫部長）發東々隆監）挨拶のため二十四日本社來訪（寫眞武藤軍醫監）

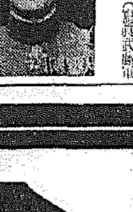

實物後場

日滿アルミ三〇圓▲石川島造船新二五圓三▲浦洲タバコ一圓一▲帝肥新一八圓二▲北鮮製紙一八圓一▲朝鮮石油一七圓丁▲大阪商船五二圓丁▲東拓三八圓三（出來高一八〇〇）

◇……大阪短期引跡

大新	七三圓三	一高
鐘新	一三九圓三	一高
日產	六九圓二	不變
新東	一二三圓丁	四高

東西南北

ジャン・ダークが生れたといふ木造の小さな家が▲フランスの護國神社とならうとしてゐる▲歐洲大戰當時ジャン・ダークの像が、フランス國中の教會に安置されて以來▲彼女の生れた一寒村ドウレミイは巡禮者の足の絶えたとがなかつたが▲ジャンダーク記念館が出來て彼女の愛國心を永久に傳へようとする企てが盛んになつた▲その昔フランスの國難を救つた十八歳の處女ジャン・ダークの遺徳を慕つて▲近頃では全國から集まつて來る人々は引きも切らぬと云ふ有樣▲けれどドウレミイの村はジャン・ダークの生れた時分よりも餘程寂れて今は僅三百人位の人口しかない▲彼女が天からの聲を聽いたといふ跡▲彼女が跪いてフランスの爲に熱い祈を捧げた教會▲シュニーの森、ベルモンの神堂は今も當時の名殘を止めてゐる▲最近歐洲の風雲が動く念を掛け愛國熱が高まりジャン・ダークの生れたザール地方にも戰爭氣分が溢れてゐるので▲彼女の家はフランスの護國神社に數くお社になるといふ譯である

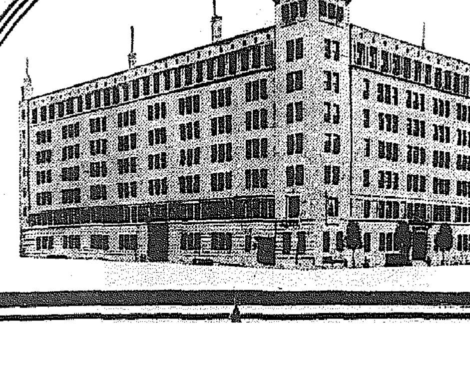

日清生命

本社・東京丸之内 朝鮮支社・京城府太平通二丁目

日清生命案内
各種營業案内
御申越次第御送呈

平壤出張所・平壤府黄金町二六

春暖　増田正二

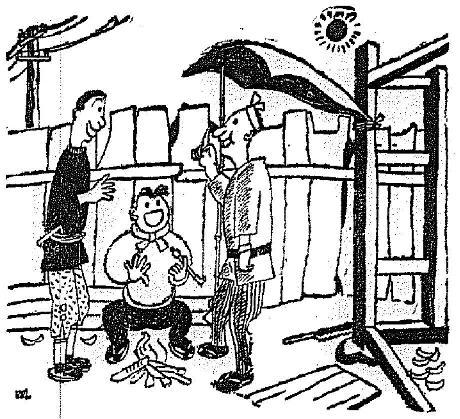

『ソーラ、陽溜を作つたぞ、これで焚火の氣分が出たわい』

家出娘と春大根　大羽比羅夫

『おばさんやレビエー ガールちゆうもンになるなんて云ふて去年家出したあの娘は今頃どうしてゐるかのオ』

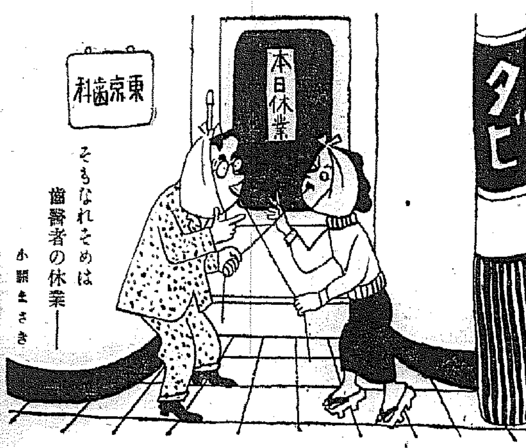

そもなれそめは齒醫者の休業――　小關まさき

顔を見なければ話ができない男の新工夫　櫻井嘉次郎

スタンプ狂　畜子壽六

『まことに恐縮ですが、僕の印帖へも一ツ、唇を押して下さいませんか』

あたる八卦　村山しげる

易者『ナニ、三十五歳の子供がやと、フム、子供がどんどん殖えるなア』

新妻故に・春故に　いしかは嘉夫

『アラ、あんまりあたしの顔ばつかり見てらツしやるからよ、ホホホ……』

奥様『アラ！これは一體なんで染めたの？』 女中『ハイ、お砂糖とお醤油で煮しめました』

ネオネオギーの作用研究

全國藥店にあり　約一月分金一圓五十錢

精力劣弱を嘆ずる勿れ
病衰早老を憂ふる勿れ

胎盤を喰べた奇話　童尿で若返る物語

グロだ、汚穢いと云つてばかりもゐられないかうした事實のなかに肉體の苦惱煩悶を救ふ秘密があつたのだ

古譚から――新發見の强壮・回春法へ

本文記述者　藥學士　宇知山唯一

羊や牛が吾が児を生むと、その胎盤を綺麗サツパリと喰べてしまふ事は誰でも知つてゐるが、人間がこれを喰べたといふ奇話がある。

かむ

し琉球では、婦人がお産をすると、やはり胎盤を喰べたといひ、また支那の梧州といふ處でも、胎盤を洗つて細切りにし味附けをして自ら喰べるのみか、友人たちにまで振舞つたと傳へられてゐる。

みづから喰べるばかりか、他人にまで喰べさせるとは聊かグロ味がありすぎるが、かうした常識を超脱した話は實に支那の獨擅場で、胎盤を喰べるどころか、まだまだ振舞つたのがある。

貴富

隋唐の老爺老媼は若い男女の唾液や童兒の尿をあつめて飲むことさへした。若返りの秘藥としてである。

綾精の術といつて、舞踊、瘦身の床の中に臥しながら、己れの口中に唾液を充滿しては、再び嚥み下す、これを日毎に十數回くりかへすと不老長生が實現すると傳へ、劉京道人は永年この方法を行つて、百七十八歳まで壯健としてゐたといふ。

廻輪

滋・還元湯といふ名は如何にももつともらしいが、實は人尿のことで、立派に醫書に載せてある。

また、明の朱震亨といふ醫家の書には、婦人病に惱み且肺病〇〇歳の一女性に、男児の尿を十數年缺かさず用ひしめたところ、病ひ癒えて頑健無比となり、八十歳の高齢になつても、髪もなく白毛も生えず、四十そこそこの若い肉體を誇つてゐたと記録されてゐる。

うか

した物語には、さだめし讀者は失笑を禁じ得ぬであらうが、しかし讀者は、この邊りにもグロな古書に、じつは現代の醫學が探求してやまないホルモンの秘密が潜んでゐることを知つてゐられるであらうか。

胎盤を喰べた話は、讀者には薄氣味の悪いことであらうが、しかし胎盤のホルモンからは乳汁分泌促進藥が現在つくられてゐる。他人の唾液や尿を、まさかに今の世に飲む人もなからうが、豚から採

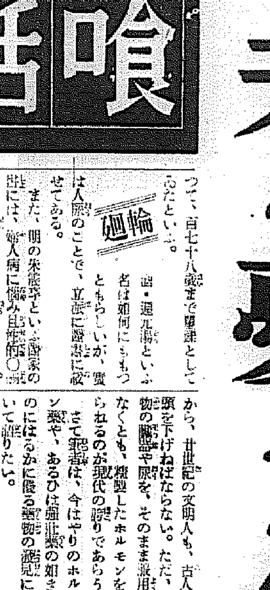

●人尿や動物の器から若返り藥が●作られる時代だが、もつと合理的●正確に効を顯す强壮、若返藥の出●現こそ萬人の希ふところであらう●

ホルモン注射以上の物

つたホルモン劑は、故高橋藏相の腕に注射されて、八十四歳の翁を若返らせた。

ホルモンの應用は近頃の流行であるが、實際、ホルモンぐらゐ覿面に效くものはない。今までの藥物や療法で治らなかつた病氣も、ホルモンの應用により、迅く正確に目的を達し、早老、老衰もホルモンの補給で若返る。

この

效力は昔の人は經驗で知つてゐたのだから、廿世紀の文明人も、古人に頭を下げねばならない。ただ、動物の臓器や尿を、そのまま服用しなくとも、精製したホルモンを得られるのが現代の誇りであらうか。

さて筆者は、今はやりのホルモン藥や、あるひは强壮藥の如きものにはるかに優る藥物の發見について語りたい。

植物

ホルモンの發見がそれである。植物ホルモンが、あらゆるホルモンの根基であることは學者に呼ばれてゐるが、この植物ホルモンを主成分にしたネオネオギーは藥界では劃期的の新發見と云はれてゐる。誇大な形容でなしに、實際に、劃期的と呼ばれるに相應しい發見だ。

藥學に關はる學徒としての良心から、嚴正な檢討を加へると、自信を以て世人にすすめる藥物など、なかなか見つからないのであるが、しかし私はネオネオギーの效果だけは信頼する。

なぜ

私は、この藥物だけは信頼するかといふと、實は私は、藥學研究のため、永らく歐洲の土を踏んで來たものであるが、藥學では先輩の獨逸にさへ、ネオネオギーのやうな反應を顯す藥物は、まだないことを知つてゐるからである。

ネオネオギーの效果は、私自ら體驗した。私の友人達も試して確認し、滿足した。もつとも、私が言ふまでもなく、既に立派な博士の證明もあるが、けれども私としても、世の病弱に苦しむ人、肉體的にも精神的にも早老し、または障碍に惱む不幸な人に、この藥物があることだけは、ぜひ知らしてあげたい。體驗して喜悦んでもらひたいと思ふ。

植物ホルモン藥の反應

以下は無論もないので效能はごく簡單に申上げる。效能書はどうでもよい、實際に良く效くことだけが肝要だ。

植物ホルモンの服用によつて、生殖腺のホルモンが充實されるだけでなく、體内のすべてのホルモンが充實、調整されるため、體内の諸器械は丈夫になり、はたらきを増し、新陳代謝も活潑になるから、老廢物はドンドン體外へ驅逐される、體の充實と共に、全般的に體力が旺盛になり、抵抗力を増加して、いろいろの病氣をも恢復に導くのである。

つまり根本的療法といふか、病氣に對する激しい抵抗力を、體に蓄積させる作用がネオネオギーの特長といへやう。

肺患

や、慢性の胃腸病も快方する。體力が充實すれば、神經衰弱の如きは問題でなくなる。血色、皮膚の艶もよくなる。つい先頃、四國の某氏からネオネオギーの創製元あてに、某氏の村人でネオネオギーを服用するやうになつてから、毛髪が黑々としてきたばかりか、禿てゐた部分にも數本生えてきた者がある。それが一人や二人の經驗ではないとの報告である。ホルモンによる毛生術が考慮され、實行されてゐる今日であるから、ネオネオギーの服用で、こんな結果を得ることもあらうと想はれる。

すべて、かうした服用者からの報告や感謝状は、現在までに約八千通ほど集まり、保存されてゐるから、希望の方は參考に、創製元で御閲覽をねがひたい。

購求の注意

ネオネオギーの價格は三百六十個入約一月分貳金一圓五十錢、徳用は金三圓、金九圓の二種、いづれも無料檢尿申込券を添付す一部尿は治病上多大の參考になるから遠慮なく申込まれたい。研究所に研究される博士方の意志に據る。全國藥店にあるが近時いかがはしき模倣品もある故購入の際は創製元の名に注意ありたし。

偽品

をつかまぬため直接にお申込の時はハガキを創製元たる東京小石川區日町百十六番地、村本微生物研究所あてに出せば、郵便小包で代金引替便で急送する。送料は研究所で負擔する。海外と植民地からの申込に限り振替東京五六八一二番へ拂込みのこと。

NN6D—13

北鮮東滿版

薄荷の集團栽培
昨年の不成績から 奬勵方法を樹直す

【咸興】昨年咸鏡道内の薄荷栽培は三百五十一人で約十五町歩に過充されたが種苗の不良から發芽せぬものが百八十五人にも達したのと警察の積極的な奬勵で申請に栽培する程度とて施肥も除草も行はぬ不熱心な結果は反當五圓の收入しかなかつた、この情勢に道當局では新年度は從來の奬勵方法を根本的に樹直し

自發的栽培希望者に集團的栽培を行はせてこれを主體とし、從來の栽培者にも熱心な希望者には許す、種苗は從來の栽培者から分與させることを本則とし資金の乏しい金肥施用希望者には北鮮薄荷商會から收穫期まで現品を貸與する、本年度栽培面積は集團栽培約十町歩繼續栽培約十町歩の合計約二十町歩と收め集團栽培は安邊郡二ケ面、德源郡二ケ面、元山府、文川郡一ケ面、高原郡一ケ面、永興郡二ケ面、定平郡一ケ面、新興郡二ケ面、洪原郡一ケ面、利原郡一ケ面、端川郡二ケ面と決定した

われ等の主張
ヨタモノ怪放送

近代ジャーナリズムからは少くとも針小棒大の一翼たけは、削除されなければならぬ、殊更迅速なことが最も重要な條件であると同時に、寛意は時相に顧みられぬし、若しそれが無責の象を誇るが如き、常ならぬものであつた場合は、その害や寧ろに恐るべきものがある、近頃咸興附近にも象を、丸太ん棒の如きものに解した怪放送が試みられ、確に教民のいふが如く大なる衝動を北鮮に及ぼしたことは事實である

▽……

地方在住者で時の傾導に敢も便利な地位を占めるものたとへば新聞通信記者の如き職務に携はる者が明鏡止水の境地に儼存するとは無論あるべきであるが同時にその地方の發展伏威に深い洞察力を有し、好ましき地方情勢はこれを助成進展せしむる處にこそ洗練された使命がある譯で、是も非も一視して同仁、後は野となれ山となれ、自分一箇の滿足だけ得れば、その後に來る爾餘の悪風の被害は、他所様のことだと觀ずるエゴイズムには同感し兼ねる

▽……

たとへば例の生全工場の誘致說の如き若しそれが眞實であつたにしろも少し愼重な放送態度に出づべきであり、若しそれが單なる風說や誤傳であつたとしたらその罪は頗る難い、記者は一箇半箇の資本家や企業家に迎合してその非まで辯護する程の寛厚は持ち合せてゐないが、地方發展のためには或る場合には小の虫を殺しても、大の虫は活かさねばならぬと解してゐるが故に敢へて一言する（咸興支局——一記者）

▽……

西湖鵲島里海濱に
大遊園地を造る
地元でも双手をあげて贊意を表し 興南線の延長愈よ具體化

【興南】西湖津在住民から、鐵道されてゐる新興鐵道興南線の西湖津延長問題は地元と新鐵幹部との意見が完全に一致した、即ち新興鐵道では從來、南山九龍里海水浴場に相當の設備を加へて夏の行樂場化する計畫をもつてゐたが地勢上同所には大なる期待をかけられぬに反し西湖津鵲島里から鵲島里に續く自然砂の海濱は多少の設備によつて絶好の海水浴場となし得る上に將來咸興々南が大發展を來たした場合には一大遊園地ともなし得る理想的な自然的地帶に惠まれてゐるので内地會社遊園地の現狀調査中であり近く西湖津側としても新興鐵道新浦港附近の發展に伴ふ市街地をこの附近の水田約六十萬坪に擬定し、これに續く鵲島里の海濱を一大遊園地化して咸興々南人を誘致することに熱心な傍意を表し、一部民有地の買收には全力を傾けて應援する態度を表明するに至つたので新鐵幹部も鵲島里延長敷設の前意あり次第に興南線の西湖津延長敷設の基礎工作として西湖津驛前から鵲島里までの新線敷設權獲得を急ぐ見込であるで調査を行ひ、然る後本府に交涉の見込であるから正式に表面化するのは十二年度以後と見られる

北鮮各地の稅關に溫室
檢査中に枯死する 植物類のご難解消

【會寧】檢査中寒氣にふれ枯死する大切な穀物や植木などを保護するため北鮮の各稅關に溫室が新設されることになつた、內地人住民が多くなるにつれ北鮮地方にも盆栽趣味や植木熱が高まり、內地から取寄せられる植木類も年々殖えてきたが、稅關では植物檢査規則によりこれを一々消毒した上でないと受主に渡さないことになつてゐるため消毒檢査中に寒氣のため高價な植木が枯死することが往々にあつてその都度荷受人から抗議が出て弱つてゐる稅關當局で溫室設置を本府に具申してゐたが愈よこれが認められて十二年度豫算にこれが經費を計上するに決定、明後年から會寧、羅津、雄基、南陽、上三峰の各稅關にそれ〴〵溫室が設けられる譯で北鮮の植物愛好者にとつては大きな福音である

新昌と新浦 兩漁港の修築
基本調査班派遣を 道から本府へ交涉

【咸興】漁港修築に關し北靑郡新昌は一千二百圓、新浦は一千圓の基本調査費を醵金し道當局を經て基本調査班の派遣申請中であるが道當局でも兩港修築の急務たることは既に同意してゐるところで近く本府に交涉開始の見込であり、五月末頃には兩港基本調査班の來道を見るものと豫想されてゐる、なほ洪原郡三湖港でも漁港修築期成會を組織し調査費を蓄積してゐるが同港については新年度土木課

咸中鐵道座談會
四者共同で主催と變更

【咸興】本社咸南支局主催の資源調査報告を兼ねた「咸中線を繞る座談會」は咸南中部當面の最重要問題だけに各方面から多大の期待と關心をかけられ特に地元紙北鮮時事新報では土台期成會副會長を通じ共同主催を希望しきたつたので咸中鐵道は全府民若しくは咸南中部全住民の共同戰線を必要とする大乘的見地から兩者談合の上咸興は當初豫定した本社咸南支局並に咸中鐵道期成會の外に北鮮時事新報並に咸興通信聯盟を加へた四者共同主催とし愈も充實した會合とする意向である

寧越の二人組强盜送局

【寧越】昨年十二月九日寧越郡兩邊面泉里某方に二人組强盜侵入し就寢中の海邊貫文子を脅迫し毆打治療四週間の傷害を加へ、有金百七十圓を强奪した事件は寧越警署員の細心な搜查も空しく迷宮入りとなつてゐたがその後同署の弛まぬ搜查の結果、事件發生後滿三ケ月を經た去る九日犯人一名は平昌郡方林面で、一名は朔州郡所在面でそれ〴〵逮捕、十八日取調べを終つて寧川檢事局へ身柄を送致した

咸北油肥組合事務所
豪華な設計

【淸津】咸北の鰮油肥製造水産組合では既報の如く總額四十五萬圓をもつて十一年度から三ケ年計畫で事務所、倉庫、タンク、共同作業場等を建設するがこの內事務所は十一年度中に完成すべく敷地物色中で港町滿洲國領事公館西側府有地を第一候補地とし內交涉を進めてゐる、なほ目下設計中の事務所は地上三階建に地下室を設けてこれをグリルとし一階は水產加工品即賣所又は咸北物產陳列所として開放し二階を組合事務所三階に水產陸催事務所に充て三階を會議室とする見込みである

六十萬圓で海面埋立て
漁業と貿易振興に 羅津で大計畫樹つ

【羅津】港町海岸船溜りの築造は地元民の死活問題として本府及道當局に對する速成陳情等の運動を進め中であるが、邑では漁業振興沿岸貿易助長等の必要を痛感して海面埋立ての設計を急いでゐる、これは工費約六十萬圓で海面四萬坪を埋立て船溜り、引込線、荷揚場等を設置するもので工費の一部を捻出するため埋立地四萬坪の內二萬坪は賣却處分する計畫である

會寧市場改造

【會寧】邑の公設市場は開設以來成績よく現在では平均一日に約四圓の納金をあげてゐるが近く五千圓を投じて內部の大改造を施すことになつた

兩道の武道斷交
咸南警察部幹部の意見

【咸興】咸鏡南北兩道に武道斷交の兆——昨年第一回は羅南で今年は去る二十二日咸興で開催した咸鏡南北兩道警察官對抗武道大會は勝敗以外に咸南警察部の幹部を著しく憤慨した點あり『現在の組織方法をもつてしては兩道の親睦武道精神の昂揚等に何等の效がないから寧ろ中止するがいゝ』との意見が擡頭しつゝある

羅津の諸建築工事
續々と入札

【羅津】工費豫算四萬數千圓、煉瓦二階建延坪四百餘坪の邑事務所並に邑長宿舍の新築工事は來る二十五、六日頃一流業者指名の下に入札に附すことになつたが同建物は府昇格を考慮に入れた堂々たるものである、なほ公立小學校の新築工事も四月上旬指名入札に附す筈であり、更に邑十一年度の新規事業たる日用品市場、隔離病舍、魚菜市場等の新築工事が續々入札される

水道量水器
會寧で取付け

【會寧】邑では來る四月から市內十五ケ所に量水器を取付け旅館、料理屋等の比較的多量の水道使用者から正確な使用料を徴收することになつたが將來は一般の使用者にもこれを及ぼす方針である、なほ過般上水道斷水により一般の三月分水道料金を減免したが、更に四月分をも免除することに決定した

火事は柳京の名物
京城の1／4でよい筈が七十件も多い 有難くない全鮮一の名稱

【平壤】本年一月以來十五日までの二ケ月半間に平壤で發生した火災は實に八件十九に上り十四萬四千餘圓が烏有となつた、昨年の同期に比し廿七件も增加してゐる、この總件數を京城に比べると昨年中の總計は平壤二百八十六回、京城二百十七回であり人口の比例から見ると京城の四分一で好いものが反對に六十九回の增加を見せ正に全鮮一の有難くない名稱を擔つてゐる、これは新興消分離つてゐるためといふよりも寒さや防火思想、設備が行屆いてゐないためであらう

先づ端豐線を建設
五月中には測量を完了 湯村知事は北靑地方の振興に苦心 虛川江水電の工事

【咸興】虛川江水電の許可を獲得した長津江水電株式會社では目下佐藤土木部長を內地に特派して建設計畫打合せ中であるが橫地取締役は二十三日

工事材料輸送のため端豐鐵道は眞つ先に建設せねばならぬから遲くとも四月下旬までには測量班を派遣して五月一杯には測量を完了したい、同鐵道は從來の赴戰江水電や長津江水電の場合と異つて鐵橋やトンネルが多く難工事で工費も餘程多額を要するものと思ふが出來得れば全線を電車にしたい、延長は約七十キロ位であらう

と語つた、また同鐵道問題に關し野口窒素社長と懇談した湯村咸南知事は

端豐鐵道完成後の培養道路についても野口社長は充分に諒解した、將來は同鐵道と咸中鐵道を結ぶ咸南中部横斷鐵道の實現を圖らねばならぬがこの問題に關しても野口社長は研究してゐることを言明した、さうなれば北靑地方はいよ〳〵取殘される形になるので亞麻工場誘致を考慮してゐるが最近更にヒントを得た問題があるので考究してゐる

と洩らし特に北靑地方更生策には熱心な態度を示してゐる

ボロ〳〵雜誌が唯一の慰め
琿春國境地帶駐屯軍の生活 歸順匪はニコ〳〵
吉村間島省警務廳長の話

【延吉】吉村間島省警務廳長は日間にわたる琿春國境地帶の巡駐屯軍隊と匪賊の視察旅行から去る十九日歸任したが以下は視察談の一くさり

琿春地方の平地帶はこれ迄何度も見てゐるが國境は初めてで今回は東興鎭あたりまで具さに視察した、手前味噌ではないが自分の目に映じたありのまゝを話せば匪徒の擴充と兩警の配置よろしきを得、加ふるに領事館側の警官や國境監視隊もそれ〴〵適當な個所に配置されてあるので集團的な匪賊は影を潜め琿春縣內に關する限り治安は維持されて來たと思ふ、勿論重要な地點には日本軍隊が駐屯し討伐と肅正工作に專念しつゝあり對外的には油斷を許さない、東興鎭の境界に立つて望遠鏡で對岸を見渡せばゲ・ペ・ウの兵舍は丸見えで騎馬隊や步兵隊が要所〳〵で訓練されつゝある樣が目につく、國內の治安だけは確たる警の手で完全に保たれるやう一段と强化を圖る必要があると感じさせられた

×　×

次に今回特に痛感したことは滿洲國境に駐屯してゐる軍隊が日常どれだけ不便を忍び文化と慰安に遠ざけられてゐるかといふことだ、何處の兵舍を覗いて見ても新しい雜誌を見受けず、兵隊さん達は表紙も取れボロ〳〵になつた古雜誌をさも樂しげに見てゐる激務から開放されて就寢までの一、二時間これが唯一の慰安だといふから各家庭で讀み終つた月後れのものでもいゝから贈りたいと思ふ

×　×

次にもう一つ歸順匪が眞に更生し眞面目に働いてゐるのは非常にうれしかつた、昨年秋期肅正工作の際、大荒溝、羅子溝附近で歸順した武裝匪賊、靑林部隊の六十名は當時米岡支隊長の盡力で相當調子の砂金鑛に人夫となつてゐるが成績頗るよく殆んど全員が貯蓄もしてをり雇主からも悦ばれてゐる、彼等の共同宿舍を訪ねて現在の感想を質せば『こんなことならもつと早く歸順すればよかつた、山の中にゐる頃は歸順すれば殺されると教へられ、夜になれば虫の音を聞いてもそれ討伐隊が來たと逃仕度で雨の日、風の日落ついて寢たことはなかつた』と更生の喜びを語つてゐる、そこで自分は正しく働きさへすれば食へるのだと訓示し慰問として金一封を贈つたところ歸り際には緣さんまで世話してくれといひ出す者もあり往生したよ、だが前外これまで見送つてくれた彼等のにこ〳〵顏を見ればこれが馬賊匪賊の會をしてゐた人達かと疑はれる程で全く人間本然の姿に立歸つてゐた

少な過ぎる移轉補償費
家主と借家人代表 邑に增額方を交涉

【淸津】都計に追はれ立退に直面してゐる家主及借家人連は廿日夕京町ミヤコホールに會合、井上幸一町總代を座長に推し對策を協議したが、邑當局の査定する家屋移轉補償費は平均坪十圓の見當で借家人の移轉費は運搬實程度に過ぎず營業中止等の損害を除外する邑の方針は穩當でなく、移轉費の坪十圓は餘り少過ぎるとの異論續出し移轉工作の全部を邑の直營に任せよとの意見が頗る濃厚を極め、結局交涉委員十名をあげて邑當局と折衝することゝなつたが、都計工事促進の聲が切なる折柄、立退補償費に絡まる紛糾は工事進捗に重大影響を及ぼすべく、成行は頗る注目されてゐる

朝郵の航路を變更
元山にも寄港

【淸津】朝郵淸津航路新京丸は既報の如く來月初めから更生就航することゝなつたが、これと共に從來の北鮮新潟連絡定期航路を北鮮——新潟——元山——北鮮の三角コースに變更する模樣である

水電ご難の道路改修

【長津】長津江水電の貯水池となる長津郡上南面は既に開始以來殆んど交通杜絶の狀態にあつた同郡上南面萬田里から中南面高期四里を經て西閑面赤水里に至る約十三キロの等外道路は郡と長津江水電との協定により四月下旬から工費約五萬圓で西松組が請負改修することに決定した、無論この工費は長津江水電の負擔である

人の動き

▲內藤雅吉氏（朝鮮電力會社專務）素木本府技師らと共に十八日寧越、十九日三陟を視察

▲松下淸津地方法院長　二十二日羅津視察、二十二日淸津へ

間島各校卒業式

延吉小學校　廿二日午前十時から舉行、卒業生は尋常科二十四名高等科一名

局子街普通學校　二十三日午後一時から舉行卒業生五十九名

海蘭學校（延吉）十九日舉行卒業生二十一名

間島小學校（龍井）二十五日午前十時から舉行

朴欽文氏道議辭任

【羅南】慶源郡選出咸北道議朴欽文氏は病氣を理由に突如道議辭任を申出た

羅南の妻殺し送局

【羅南】女房殺し犯人南內洞町二三七陳應涼はその後羅南署で引續き取調べ中のところ、二十三日淸津檢事局に送られた

今泉七四聯隊長
二十三日咸興入り

【咸興】新任咸興步兵第七四聯隊長今泉吉與大佐は家族病氣のため二十三日午前八時十七分咸興着列車で單身着任、一旦松月旅館に落着いて同日午前十時半から七四營隊で嚴粛な命課布達式を行ひ終つて將校集會所に將校一同を召集して新任の挨拶を行つた、新聯隊長は吉野前聯隊長より一期後の陸士第二十二期卒業で陸大出身（寫眞は今泉聯隊長）

會寧南陽間に汽動車

【會寧】會寧、南陽間には現在五本の旅客列車が動いてゐるが、最近北鮮鐵道當局では近く右區間にガソリンカーを運轉する計畫で目下準備中

羅津の學議補缺選擧
一向氣乘薄

【羅津】來る二十八日の學議四名の補缺選擧期日切迫したに拘らず今秋府制施行までには僅かに六ケ月の短期間だといふので一向油が乘らず、一般に全く無關心の態度を續けてゐたが滿鐵側では岡田驛長、宮崎機關區長の兩氏を出馬せしめることに決定した

故齋藤內府追悼會

【羅南】故齋藤內府の追悼會は二十二日午後一時から羅南初瀨町南御寺で營まれた、咸北道幹部はじめ官公署員、在鄕軍人、消防、愛

小磯軍司令官
廿五日惠山へ

【惠山鎭】小磯軍司令官は二十五日午後二時北靑經由惠山國境守備隊初度巡視のため來惠、二十六日午前八時惠山鎭、新乫坡鎭守備隊に至り、二十七日午前八時再び北靑經由咸興へ向ふ筈

羅津の電話申込み
四百廿二件

【羅津】急速電話開通申請は昨年より十四倍增の四百二十二件に上つたが、羅津本年の割當は大體五十個見當とみられ四月中に抽籤決定するが架設は十月以後となる見込み

總辭職をやめ補缺選擧に決定
一時論議沸騰した 羅津商工會議員會

【羅津】商工會では去る十九日午後二時から臨時議員會を開催し、十年度豫算追加更正案に十一年度豫算を附議、可決した、既定通り議員四名の補缺選擧を施行すべきか、または任期一年制の時に選任されたものであるからこの際總辭任すべきかについて協議したが、辭意表明議員八名に上り、山田議長[…]三氏は過去の不備な選擧によつて選任された現議員は、總辭任により空氣を一新し、更生の必要ありと極力總辭任を主張し、これに對し、金泰鼓、原田、堀江、森重の諸氏より反對論起り、甲論乙駁して容易に決せず、河野會長、商工會を更に强力なものにするため總辭任に贊成を表するが各自の信ずる所に進まれたいと宣して一時休議、續いて二時間餘に亙り協議した結果、結局四名の補缺選擧を四月十日施行することになつた、因に有權者は二百五名である

間島の自動車統制
滿洲國當局の最後的讓步で 僅かに解決の曙光

【延吉】既報、間島自動車統制問題は朝鮮の出資が八分通りは見込薄となつたので業者は連日會合してこれが善後策を練つたが何しろ資金難の缺乏さに意見が纏まらず一方一般の輿論も折角大資本を誘致したのだから間島繁榮のためにもこの際在住官民が舉つて統制を援助すべきであるとの輿論擡頭し業者を殺してはならぬといふいはゆる業者兩論議の二派に分れ問題は目下論議の中心となつてゐるが滿洲國交通部としては威信にかけても統制を敢行すべき强硬な態度を持してゐる點に鑑み、結局兩者の希望條件たる將來の安全保證を與へるといふ交通部の最後的讓步を兩者も諒とし或は急速に解決するのではないかとみられ、成分解決の曙光をみせてゐる

龍井協和會報

【龍井】龍井協和會分會ではこの程、協和會報第一號と題し第一回の分會報を發行したが今後も毎月一回一日を發行日として協和會の要旨を普及せしめ名實共に五族協和の實を擧げることになつた

出齒龜放火して逃ぐ

【華川】郡內上西面巴里龍某（二〇）は去る十五日夜某家の全氏方へ侵入し全氏に暴行を加へんとしたが激しく抵抗されたので全氏の首を締めて氣絶させ、同家に放火して逃走、火事は直ちに洞民が發見して消し止めた、犯人は搜査の結果十七日華川面豐山里日山下渓川洞に潜伏中を逮捕、目下取調べ中

所願村理事は會頭代理として弔辭を讀み、參館の讀經裡に燒香して午後二時終了した

◇

【慶源】郡守、署長、面長、鄕軍分會長の發起により二十二日午後一時から本郡で多數官民參列のもとに執行

◇

【三陟】廿二日午前十時半から公會堂で故齋藤內府の追悼會を執行

◇

【華川】邑では二十二日午後一時から學校々庭で官民合同の追悼會を執行

茂山の森林會議

【茂山】營林署では十八日から三日間管下林主事會議、二十一日は木材業者との打合せ會、更に同日から廿三日までは作業所主任會議を開催し新年度事業計畫を協議した

現代書道講座

毛筆書道とペン字と手紙併講

受驗にも、就職にも、社交にも、商談にも、能筆な人は千萬の得です。通信教育界の王者たる日本通信大學法制學會は、新に現代書道講習會を興し書壇の重鎭、精銳、權威者を總動員し、從來嘗て見られなかつた最も理想的な「書道講習錄」を編纂刊行しました。「毛筆」と「ペン字」と「手紙」の各科を併講、美麗な各種の手本と相俟つて懇切明快な講義で、六ケ月全八卷で、興味津々たる中にも、思はず知らず、誰でも上達出來る巧妙な仕組です。講師は、吉田苞竹、高塚竹堂、松本芳翠、佐藤示右衞門、山下雲谷、松井如流、一流の大家揃ひです。（全卷實價金八圓）●要書に本紙名記入「書道見本」として申込次第

各手本付　見本進呈

東京市澁谷區穩田一ノ四
現代書道講習會
振替東京八八八八八番

獨學の春
來れ!! 此殿堂へ

成功者多きことと日本一の育英殿堂

東京市澁谷區　明治神宮表參道
日本通信大學法制學會
振替東京二三四五六番

普通文官講義

獨學で官界や法曹界へ

小學校卒業程度の人ならば、本講義一年以内の獨學で、普通文官試驗や、裁判所書記登用試驗等の受驗に合格する實力がつき、又、中等學校卒業程度の學力がある方ならば、僅か三ケ月乃至六ケ月の勉學で、優に高等文官試驗豫備試驗への年限が短縮され、女子にあつては、愈々本年度より實施の「婦人辯護士」への輝かしい第一步を印する事も出來る（昨年は婦人辯護士も出現）。殊に、速成科に入會せば、本年八月の朝鮮普文も確實に突破出來る。直ぐ來れ!

試驗合格　就職實例

試驗合格者は、何れもどし〳〵目出度く各官公衙に奉職しつゝありますが、次に最近の朝鮮に於ける就職實例を掲げます。●李存雄君（全北扶安郡廳へ）●李東鉉君（朝鮮總督府鐵道局へ）●李在健君（咸南咸興郡廳へ）●金永夏君（江原道麟蹄郡廳へ）●崔榮麟君（忠北槐山郡廳へ）●黃海坤君（江原道寧越郡廳へ）●金海坤君（咸北城津郡廳へ）●金英俊君（慶尙南道廳へ）●又、昨夏の普文合格者たる吉田高成君は、京城地方法院書記に採用を命ぜられた。

百頁冊子進呈

●要書に本新聞紙名記入、住所氏名明記、御申越次第、「獨學成功實例」の冊子、無代贈呈。

閉會、左記事項を決議、同五時散會 ▲邑面設置促進の件 委員 高階副會長、小塚井計、山上三案、小山不動雄、梅組、掲原 ▲市町村整理案作成の件 委員 高會長、高階副會長、正井秀之、馬場國太郎、金聖文、藤山庄二、藤田正治

釜山の記念植樹

【釜山】釜山府では四月三日の記念植樹にあたり例年の如く官民合同の下に午前十時から正午迄府内大新町運動場で男女各班にわかれて植樹を行ふことになつた、植栽される苗木はヒノキ千本、ヒマラヤ杉三十本桜三十本である

惜しや名折れ

加工統制と新地開拓

いよ〳〵衰頽挽回を期し 當局本腰で乘り出す

慶北ご自慢の 鹿の子絞り

【大邱】慶北道會議員入山弁氏外數名は廿三日道廳を訪問地方課長を通じて鹿の子絞り加工の統制と新地開拓について陳情要望をなしたが、この鹿の子絞りは慶北が抑々朝鮮における元祖であり一ヶ年約加工賃約卅五萬圓の收益を上げ農村副業の尤なるものであるが近年所業者の無謀な競爭により製品の質を低下せしめ、ために品質も甚しく粗惡に陷り易いため他地にその地盤を奪はれ昨年は約五千圓を減じ今年に入つてその減額は實に甚だしい現狀を示してゐるので此の際道當局の手によつて一日も早く無謀な新業者の競爭を禁じ、品質の改良指導をなす處の道令を發布され健全なる道の統制下に當局から救濟し更に新地開拓方法を講じられたいとなつてゐるものである

ふのであるが道當局としても既にこの狀況を憂慮しこれが取締規則を立案し極力善處方について研究中で今回の促進運動をまつまでもなく近々の中に發布を見ることになつてゐるものである

五人組の窃盗團

清州を荒し やつと就捕

【清州】昨年來市内の數々たる窃盗事件につき警察當局では犯人捜査に血眼の活動を續けた結果、去る十九日清州郊外、四州面藥里李相值(二二)を檢擧取調べ遂に同人外四名の窃盗團一味を檢擧、目下嚴重取調べ中一味は昨春以來市内各所を荒し廻り洋服類、裝身具等百餘點を窃取後これを入質したり、賣飛ばして飲食その他に費消したもので被害額は數百圓に上る見込みである

金泉公職者會例會

【金泉】金泉公職者會例會は去る二十二日午後二時から邑會議室で

生徒の神社參拜

國民精神の涵養を期し 忠北各學校へ指令

【清州】忠北道學務課では各中初等校の生徒、兒童の國民精神を涵養し我が國體の淵源と國風を會得せしめるべく神社參拜を督勵することになり各學校長及び各郡守へこの旨通牒を發した

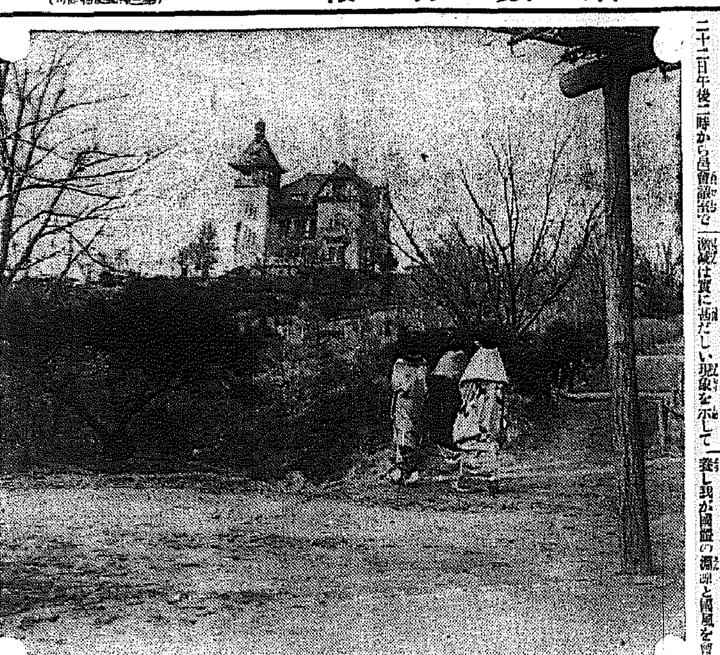

三千圓の 拐帶男

親戚に潜伏

【大邱】去る八日府内南山町金吉相氏方の雇人白鳳道(二〇)は主人の命で四千五百圓を銀行へ預金すべく出かけそのうちの千五百圓だけ預けて殘金三千圓を拐帶行方を晦ましてゐたが二十日親戚に當る達城郡多斯面の某氏宅に潜伏中を逮捕された、三千圓のうち百六十圓を使ひ二千八百四十圓所持してゐた、目下餘罪取調中であるが犯行動機は女遊びの金に窮したゝめとみられてゐる

清州鄕校堂議會

【清州】郡鄕校財產では二十三日午後一時から郡會議室で奉議會

仁川の春色=西公園スケッチ

【仁川】もう何處にも冬はない、春!!暖氣にふるえあがつた五體には今生々として春の血が流れ出した、春風が和やかな西公園にイキな島田が歩いてゐる、自由の翼を待たぬ女にも春は解放されたやうな明るさを運ぶのか?清新な大氣が漂ふ公園に散策の足は輕ろやかだ(寫眞は西公園鳥瞰)

忠北稅制整理打合會

【清州】忠北道では地方稅制整理實施を前に四月六日から二日間、道廳會議室で邑面稅務主任、道稅事務擔任書記及び主として戸稅事務に從事する地方書記一名の會合を催し道稅賦課規則に關し打合會を開く ▲指示事項 道稅制整理實施準備、收事務取扱 ▲打合事項 戸別稅納稅義務者の査方法決定標準たる所得標準、道稅賦課規則の規定に依る指定面の選定、稅制整理實施に對する邑面職員の講習

としてゐる

忠北衛生課長

全北へ榮轉 後任は吳氏

【清州】忠北衛生課長劉承德氏は廿日附で全北衛生課長に榮轉することになつた 氏は慶南、全南道立醫院員を經て昭和五年忠北衛生技師に昇任爾來今日に至つたがその間、麻藥類中毒患者の根絕、藥草栽培獎勵、醫生の素質改善、保健協會の設立、公醫の增設、清州醫院の改築、忠州分院設立の實現等醫療施設を始め忠北の道務に適應せる衛生施設の改善上幾多の功績を殘した、なほ後任は忠南衛生課勤務吳世南技師で初の朝鮮人衛生課長が實現する譯である

密陽高野山新築

【密陽】高野山大師教會支部では八千圓を投じ本堂並庫裡新築を計畫中、その中六千圓は一般門信徒の寄附に俟つことになり認可あり次第募集に着手する筈である

精米界不振打開に 全鮮聯合會結成

工場の統制救濟方法等樹立 仁川の業者全鮮に呼びかく

【仁川】仁川移出白米製造業組合が發てから計畫中である精米界不況の振興策に付て全鮮の同業者組合を打つて一丸とした聯合會を組織すべくその旨通牒を各組合へ送附したが來る、廿八日京城朝鮮穀物協會で開催される朝鮮穀物協會聯合會前の幹事會を好機に二十七日は午前十一時から同所でこれが創立及び打開策等の打合せをなすべく目下奔走中である、而してこれが成立を見る事になれば現在閉鎖されつゝある精米工場の統制方法を講ずるは勿論、その他凡ゆる救濟方法をも講ずる模樣で今や行き詰つた精米界はこれによつて徹底的改革が確立されるものと期待されてゐる

具在熹▲第二區三浦甚一、松井庄之助▲第三區野村清八、光成久吉▲第四區乙成久吉、平野益一▲第五區樋口文一、岩見三郎▲第六區宮下一衛、植村俊雄▲第七區中村良二郎、角屋幸

阿部警務課長歸任

【大邱】阿部慶北警務課長は全鮮警察部長會議の訓示を京城で受けて二十二日夜歸任したがその感想を次の如く語る

講習期間は十一日間で毎朝六時起床、一時間あまり精神修養をするのだが、この方法はみそぎといひ祝詞をあげて日本精神の高揚と膽力の修養をする、これは午後六時半から九時までやるのだがはじめは頭がつらかつたね、だが實にいゝ修養になつたよ、更に角大いに努力せねばならんと沁々感じた

清州教化講演會

【清州】郡では左の日割で加德、琅城、米院各面へ道囑託金淑榮、郡囑託李寶淑兩女史を講師として派遣、更生部落の婦人を集め講話會を開催する ▲加德面二十四日▲琅城面二十五、六日▲米院面二十七、八日

慶州新羅王陵祭

【大邱】廿一日午前十一時半から慶州王陵林資金以後の三陵に對し新羅王陵祭が舉行されたが今年は岡崎知事が東上不在のため金產業部長はその代理として參向した

大邱消防組頭 島田氏が就任

【大邱】大邱消防組頭植田氏の辭任に伴ひその後任として島田金次郎氏が就任に決定正式發令をみた

偽造小切手で 釣錢を詐欺

怪青年仁川を荒す 殖銀の烱眼で發覺

【仁川】二十一日午前十時半頃仲町二丁目新成及漁業、三島商店に朝鮮人青年が富川郡加德面漁業組合の紹介だといつて、石炭三噸六十一圓を買ひ、支那町四三鍾倶商號興東氏振り出しの額面二百八十圓の殖銀小切手で手拂ひ、殘金百十九圓と殖銀の小切手百圓を釣錢に渡したところ、怪青年は石炭は後で取りに來るからと立去つた所店は該興東氏と取引があるため怪しみもせず二十三日殖金に替へるべく殖銀預金係に差出したところ、偽造印を使用してゐることを怪しまれ調べた結果小切手は無効となつたので驚いた三島商店は仁川署に訴へ出た、怪青年は三島商店の取引關係に精通した者らしく同商店を訪づれた際は鮮服を通譯に連れてゐたなど相當用意周到な智能犯らしい

仁川府會の醜態

半數議員の缺席で審議遲々 餘りの怠慢に非難 不誠意も甚だしい

【仁川】職責滿々の仁川府會は第五日目二十四日出席議員十六名で依然出席率惡く飛躍をなさんとする十一年度の仁川府豫算を審議する府會の不眞面目さに、府民の非難の聲がたかく府政の運營に暗い影を投げかけるものであるといはれてゐる、目下審議されてゐるものは歲出經常部の土木事業に關するもので、いまだに歲出臨時部、歲入經常、臨時兩部には手を染めてゐない、結局府會が終了するのは早くて二十七日頃で、この分で行くと月末になりはせぬかとスローモーションの府會は全く活氣を失つてゐる

婦人指導者講習

【永登浦】金浦郡陽東面では面內更生部落婦人會指導者約二十名を集め二十二日午前十時から午後六時まで面事務所で郡李社會主事を招聘して生活改善更生計畫實行方法等の講習を開いた

馬山棧橋

來月十二日 竣工式擧行

【馬山】馬山棧橋竣工式について二十三日府本釜山埋築會社重役來馬、宇野府尹と懇談の結果、四月十二日馬山府と埋築會社の合同で盛大に舉行する事となつた

警官の家族

覺悟を强調

【永登浦】稻田金浦署長は二十四日、午前十時武德館に署員家族八十餘名を集め警察官家族としての理解と覺悟等につき講話し細心に覺悟を强調した

金泉水防團

結成式

【金泉】金泉水防團結成式は去る二十一日午後一時から小學校々庭で洪警察署長始め隣接の消防組頭並に官民有志多數列席の上盛大に擧行、式後金泉館で祝賀宴を張つた

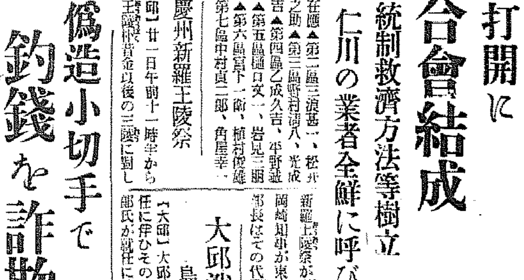

增員府議の全部を 編入地から出せ

當然なる權益擁護の主張

永登浦邑から總督へ陳情

【永登浦】邑では十九日例會でさきに總督府認可の際の要求件として編入の際は邑民の興論を代表しての權益擁護のため編入地を布くか若くは適當數の府會議員の選出を認められるや要望陳情中しその速成期待してゐた處新京城府新區域より五五の割とか四六の割で新府議に於て選出するとの說に鑑んに協はるので若しこの說が事實となれば新編入區域の府會議員に住民の權益擁護上重大問題として今回の府議增員は府民の希望によるものなれば新編入區域內に於て當然選出するのが至當であるとの意見に一致しその具體的當局に陳情することになり、十日邑議一同連署の陳情書を總督、道知事、郡守宛に提出した陳情書は左の通り

一、京城府區域擴張に伴ふ增員府會議員の選出を新編入區域のみとせられたし

新に大京城府に編入せられたる一邑八面に從來其の地方の法議及諮問機關として邑會議員並面協議會員を選舉し何れも民意の伸暢興論の代表を爲し來りたる處今回邑民の廢止編入に依り何れも自然消滅となり新に京城府會議員の增員選舉を行はるることとなれり然るに右增員選擧は京城府區域擴張に依り之を爲すべきものなれば新編入區域より選出するを當然なりと信ずる處に有之候往年東京市等が隣近町村を編入したる當時の事例みても新編入區域より選出するの方法を採りたる由承はりゐたるに過日新聞紙の通報等に據れば甲子俱樂部より大京城府として增員せらるべき府會議員は新編入地域と京城より四六又は五五の割合にて議員の選出を爲すべしとし申請したる趣にて目下上司に於て考慮せられつゝある旨を傳聞仕り怪訝に堪へず候今や新編入區域は何れも長足の進步に依り人口の激增を來しつゝある地方にして特にわが永登浦地方の如きは工業都市として重要性を帶ぶ特殊の意義を有するものなりと信ずされば當地方の負數の割當の如き特に御考慮相成たし一邑八面が京城府に編入せられたるに依り之を行はれるものなれば增員選擧に對しては是非共新編入區域より選出せしめらるゝ樣特に御考慮相成度邑民を代表して茲に陳情候也

大邱の球界 新陣容成る

監督に田中氏就任 半島の王座を狙ふ

【大邱】全大邱野球部の黄金時代再現近し—新進の選手八名を迎へて監督には田中武三郎氏就任、マネジヤーは駒井二三氏と決定、新陣容は左の通りである

新人—西村三郎(遊)近松六郎(投)湯淺貞一(二壘)平田增吉(捕)住井富次(一壘)藤井可晴(中)布野博信(中)國原太(三壘)

舊選手 岩野盛好(投)田中要八(中)百合一市(遊)松原讓(捕)柴田昇(左)妻榮(一)金鍾天(右)

祝費を節約

學校に寄附

【永登浦】金浦郡高村面杏山里新結(三〇)郡氏は過般の結婚式の祝宴費を節約し許氏は百圓、鄭氏は五十圓をそれ〴〵金浦郡陽東普通學校建築設備費に寄附した

鎭海第一金組

總代選擧施行

【鎭海】第一金融組合總代選擧は二十二日午前十時から施行したが當選者は左の通り 第一區宋二碍、郡相運、崔南岐

春は惱まし

桃色の夢に 時ならぬ嵐

【釜山】春ともなつてホルモン旺盛の犯罪あり=釜山署では廿三日午前一時を期し府內飲食店の檢査を實施した結果牧の島を中心として十四名の朝鮮人醜婦を狩り立て何れも即決處分したが、廿二日夜大廳町一丁目植林方の事務員西山福江さん(一八)假名が入浴中廿五六歳の青年が浴室へ侵入、騷がれて逃走した事實があり時節柄極惡な病者としてその筋で搜査中

馬山中學校

一日から三日間試驗施行 玩月洞に敷地決定

【馬山】新設馬山中學校は愈よ四月一日から開校に決定、一日から三日間入學試驗を施行するが非常な盛況を豫想されてゐる、因に中學校の敷地は十八日頃評議員會で馬山府玩月洞四十六番地を以て、二(錦瓦土取場附近)一萬坪の內有地二千三十坪を買ひ民有地が當てられる事に決定總工費を原案の四萬八千圓を見た

密陽邑會

【密陽】十一年度密陽邑豫算は數日來邑會協議會を開き審議中の處廿一日本會議を開き四萬八千餘圓の豫算を原案通り可決確定し午後六時閉會した

慶南棉作 品評會

一等は密陽

【釜山】慶南道農會主催の第三回棉作品評會は廿三日審査の結果左記の如く發表した ▲一等密陽郡農會▲二等統營、蔚山、梁山、昌原▲三等昌寧、咸安、宜寧、泗川、固城、陝川、晉州、金海

池田警務局長

永登浦と安養の 人絹工場を視察

【永登浦】池田警務局長は廿三日東九時字官金澤、稻田署、佐伯警察部長、新保安課長を隨へ龍山ストート會社工場に日曜工場作業を視察して午後零時半永登浦署に來着、暫く晝食を取り同一時半朝鮮染色整理工場に赴き同町工場長の說明を聽取し特に從業員の能率賃金等については詳細にわたつて質問し作業狀況を巡視、更に自動車を安養に飛ばし朝鮮織物工場を視察し桐田工場長から內容說明を聽き午後四時歸城した

清州の交通デー

【清州】忠北交通安全デーたる廿一の兩日、清州署では總動員で交通整理、宣傳ビラの撒布、自動車宣傳隊に人夫宣傳隊の市中、市外行進等大々的に交通宣傳を實施し交通道德を喚起するところあつた、なほ期間中朝鮮トラツク、部恩自動車部等市內各業者もそれ〴〵自動車を繰り出して思ひ〳〵の交通宣傳をなし之に協力した

人の動き

▲金忠北知事 二十三日鎭江原、咸北兩道及延吉へ出張二十八日歸任の筈 ▲岸本忠北地方課長 同上隨行 ▲阿部新全北衛生課長 廿七日清州發赴任の筈 ▲原俊一氏(東拓大邱支店長)廿二日京城から歸來 ▲今村均少將(新任第四〇旅團長)二十二日午前來邱、八十聯隊、大邱憲兵隊に轉任挨拶後同午前九時四十二分發特急で北行 ▲石田常英氏(慶北道山林課長)廿日から七日間漆谷外八郡へ出張 ▲岡文一氏(新任大邱郵便局長)廿日本社支局來訪着任挨拶 ▲野田泰明氏(新任清州局遞信書記)廿日本社支局來訪着任挨拶 ▲上田憲氏(前固城警察署警務主任)道警務課に榮轉、四月上旬赴任 ▲李甲用氏(固城慶南道議)七日道會を終へ歸來 ▲原俊輔氏(固城警務主任)十八日本社支局來訪着任挨拶 ▲慶尚城郡守 廿日迄五日間の豫定で晉州、陝川、咸安、咸陽方面へ

學校卒業式

【仁川】府內各中初等學校の卒業式は左の通り ▲寺町小學校廿日午前九時半▲第一公立普通同日午前十一時▲私立永化幼稚園同日午前十時半▲青年訓練所、商業補習學校、二十二日午前十時半▲高等女學校、廿三日午前九時半▲永化女子普通同日午前十一時▲祖谷小學校廿四日午前十時▲永化普通、廿四日午前十時▲公立幼稚園廿五日午前十時 ▲續篤婦女振興學院 十九日午後七時から第二回修了式 ▲補習普通學校 十九日午前十時から舉行、新卒業生は男八十三名女二十七名

難症 中風は治る

偉大なる病理書刊行さる 中風病者の一大福音!

中風は治らぬものとして病者もあきらめてゐたが、既然!世に出た病理書は難症中風病者にとつて更生の福とでも云へよう。手足が不隨、言語障害等々病者が本書を讀んでその秘訣を摑んで服用すればメキ〳〵快方してゐる、その傍だ!本書中には中風症狀に關する二十餘の解剖圖を公開し治療手當等を法學療法の病者の臨床實驗を基礎に苦心研究して其の急所と要點を突つて病者に敎示してゐるのだから、病者はその通り實行すればよいのである。第一中風治療の根本要とも云ふべき攝生と藥物の選定が當を得ないので徹底的に病因を驅逐出來ないのである。本書刊行以來、之を應用して蘇生した人達は左記の樣な症狀を踏破せしてゐるドンナに中風が治ると廣告しても藥質が伴はなければなんにもならぬ。當家の主義は無廣告主義で論より證據、實效本位である、だから本病理書に敎示した急所を知得して堅く守り實行すればそれこそ中風なんぞやである。本書を讀まずして中風が治らぬといふな。それは攝生、治療藥物の選定を知らぬからである。毒藥が人を治する如く、名藥は人を助ける。惡し本病理書は、實に玉に價する。だから中風、卒中の治療の根本書を讀み生命の助長を計らんとする時は、本書を繙かれよ。それが先づ中風治療への先決條件である。推獎する症狀の中から左記一斤を掲げて病者の參考にしやう。

頑固な中風が全快して選擧の投票に行く

その後は有名な治療權威者が今日苦心編纂した病理書は必ず中風が治るといふ信念の下に凡ゆる實驗を擧つて發行したのであるから、まづ中風を治療し早く生命の危險から脫せんとする人達は、まづ何をおいても病理治療篇生前篇の各秘訣を學つて發行した百餘頁の書物を手にして治療や藥物の選定等の秘訣を學つて中風病を征服されよ、本書こそ各權威者が學つて絕讚推獎してゐるのも、蓋し中風病者の福利と即服の增進を意味するもので なくてなんであらう。ハガキで申込めば病者にこの秘本を寬集した得難い書物を直に寄贈代々祭祀する中風の御藥と新祇製方の繪縮狗子の由來書等添へて送呈されることは實に奇蹟の行である 申込は 京都府相樂郡川西十八 伯楔園道場

山城毘沙門天大護摩茶 病人の飲む茶!!

分譲料 實費 金二十錢 送料 內地十錢 海外四十五錢 切手代用可

右の樣に快方するのが當然である

申込所 山城國京都府相樂郡川西村 平田清一 振替大阪一六一〇三三

副業に紙袋製造

數多い副業中紙袋製造程堅實有利な仕事は他に類を見ません、日常の消耗品であり流行不流行なく文化の進むにつれ需要は增加して行くものです弊所主が永年製袋業に從事し幾多の經驗に依り發明し專賣特許權を獲得した實用便利簡單の機械です、技術又練習なくとも素人で婦女子の方でも最初の一枚から完全な製品が出來て小資本で相當の收入になるキレイな仕事です目下長期大量の註文を受け製造者增員の必要に迫られて各地に專屬製造者を「資金輕減」「優待急募中」です機械製袋の紹介で確實な取引をする當所へ申込れる樣切に御勸します「製袋の栞」贈呈

專賣特許第一一二〇六三號 新案特許第一七〇四七八號 第一八二一八〇號

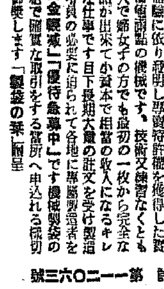

大阪市天王寺區堀越町一四(ベアノ橋北一丁) 合名會社 江商製袋工業所 電話天王寺二六一七番 振替大阪二八〇五・八一〇七〇六

姙娠の知識 自宅療法

子供の出來ない 奥樣の福音

可愛らしい愛兒の微笑は太陽の樣に家中を明るくする……それに引換子供なき家庭は常に淋びしく物足りない生活で、どうかして一人だけでも自分のお腹を痛めた子供を惠まれたいものと想像以上强烈に願つて居れるのです。誰が何分にも日常生活に追はれてゐる主婦として入院治療は中々至難事であり又通院すら中々至難事でありますが爲に本日迄の姙娠法に不自由と實行困難があつたのです、それと共にもつと手輕に出來る確實な姙娠法がないものかと云ふ事が一般婦人の希望を待つて居れるのです。こゝに發表致します漢方療法は自宅で簡單に實行出來、而も實驗成功者よりは、姙娠又は出產との喜びに滿ち溢れた禮狀は元より可愛お子達の記念寫眞までも多さんに寄せられた實績を有して居ります、故に子供の出來ぬ事を不思議に思つて居る方—誰れが惡い爲に出來ぬ方—流產早產—又は一人生れ後出來ぬ方々等は今スグ遠慮なく手紙かハガキで樣子を打明け御相談下さい、姙娠に關しての知識とその療法を無料で御返事申ます。

奈良縣生駒町小田一丁目 淺井園

白なまづ

健康で申分ない體がいつの頃からか白い赤いハンテンが顔面に身體に發作し大きく擴大するので生來の美顔も害され血統を疑はれて折角の良緣も破れし例もある。自然に人寄りの場所等には遠慮勝ちで誠につらい悲しく困る人に信頼される良藥發見し多大の好評です二錢切手封入申越の方に詳報す

明石市相生町二丁目 長壽園

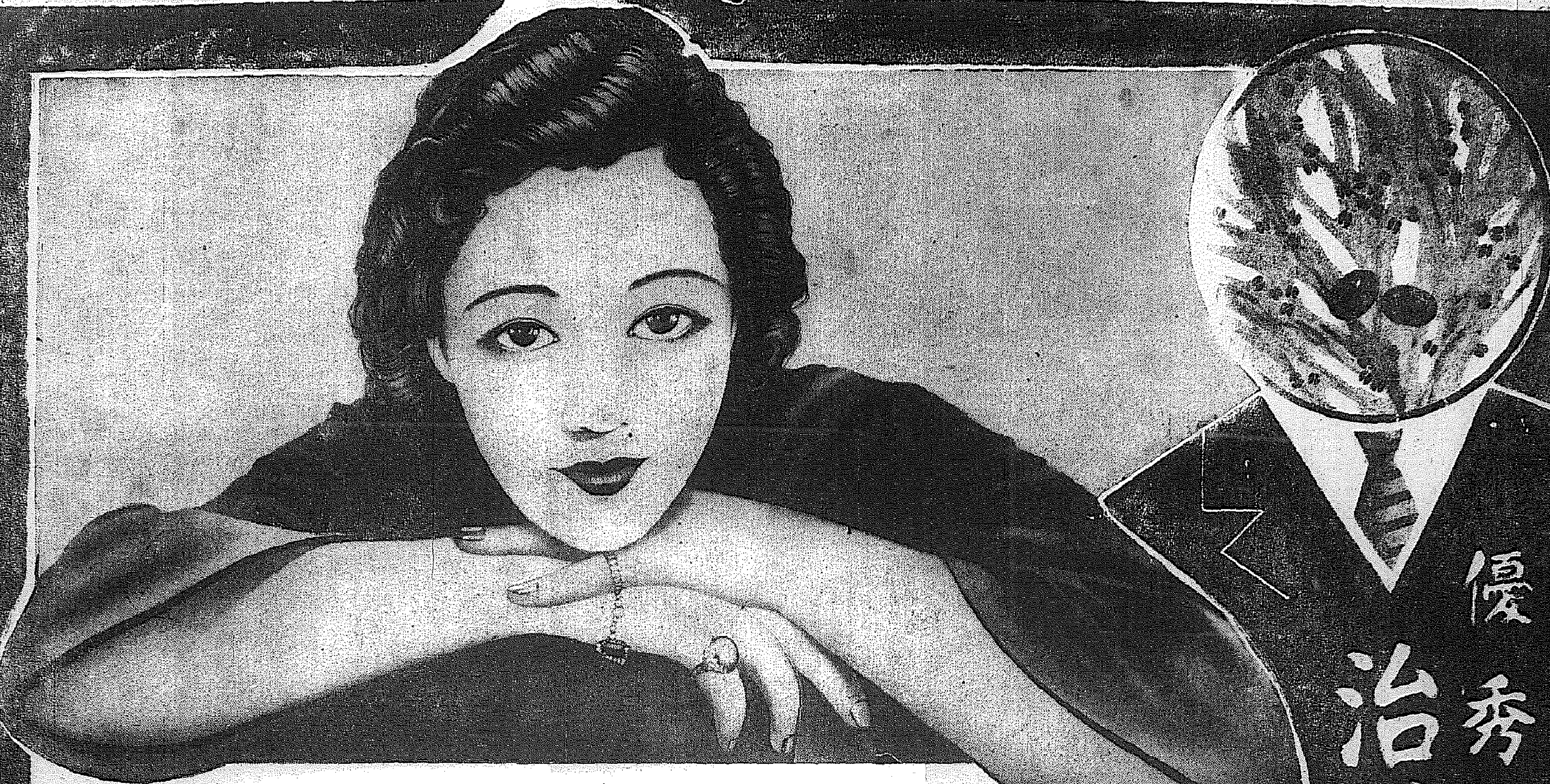

優秀 治淋藥 リベール 利比兒

恐ろしき淋病の黴菌

淋疾は感染して凡そ一週間内にその症候顯はれ最初尿道口より白色粘液様の膿汁を分泌し稍あつて黄色膿を旺んに排出する之の膿中には無數の淋菌が存在し旺盛なる繁殖力を以て尿道の奧深く侵入し淋毒性諸症を併發する。最初は尿道炎を起し錐で刺す様に痛み而して尿道よりする毒素の吸收に由つて發熱し更に黴菌は雜作なく膀胱内に達し淋毒性膀胱炎を起し其他生殖機能に様々の障害を與へる。若し婦人に傳染せんかその多くは淋毒性子宮内膜炎尿道炎等を患ひ遂にヒステリー等の難症に陷る。又患者の不注意より淋菌が眼に這入つて淋毒性膿漏眼に罹り瞬時にして取返しのつかぬ盲目となつた人が往々ある。斯く淋菌は人體に様々の害毒を與へるものである。

藥の撰擇を誤るな

この黴菌は單味の白檀油やバルサム球等の内服位では充分に目的は達せられぬ之等の藥劑は多くの場合四五日間の連用に依つて早くも藥が慣れて了つて後は何日連用するも更に容態に變化なく不相變白色粘液を分泌する特製**リベール**の創製に苦心研究したのは只此點のみであつた世に多くある机上一夜作りの處方藥と斷然同一視してはならぬ。**リベール**の效果が他の治淋藥に比し超優秀なる點を海外諸國に認識され今や輸出先は南洋、中南米其他十五ケ國に及び孰れも絶大の好評を受けつゝあり。

本劑の特徴

一、腸粘膜よりの吸收極めて速く服藥翌朝尿は藍色に變じ強き**リベール**臭を放つて排出し此時已に快感を覺ゆ。

一、今迄尿道を侵しつゝあつた黴菌は服藥後忽ち勢力衰へこの殺菌性尿に由つて體外へ洗ひ出されて了ふ。

一、特製**リベール**の藥效を最も確實に識るにはその尿を採つて專門家に賴み顯微鏡に由つて黴菌の檢査を行ふのが最も早道で服藥後に日を追ふて黴菌の滅び行く現象を視る事が出來る。

一、異國人種より傳染したる病毒は極めて猛毒性を有し頑固なるが故に在來の治淋藥にては寸効なし、この場合特製**リベール**はこの猛毒性淋菌に對し顯著なる治療力を有す

一、婦人のりん病にも男子と同様の効めあり。

自家尿道洗滌の危險　療法を識らぬ患者は新聞廣告等に惑はされ必ず一度は手療治の尿道洗滌又は局所療法等をやつて見る。さうして黴菌を逆に奧へ押込んで膀胱カタルを起したり睪丸炎に罹つたりして散々な目に遭つた後ウント後悔する十中八九迄は皆之れでやられる斷然愼まねばならぬ

注意　到る處の藥店販賣す萬一品切の節は他藥を求めず本舗へ直接申込あれ直に送藥す送料不要

藥價

五日分	二圓
七日半分	三圓
十三日分	五圓
廿七日分	十圓

大阪市東區南久太郎町二丁目
發賣元 竹村製劑所
振替大阪三六〇番

內地海外到る處の藥店に販賣す

寶石の盜難事件から 時計店乘取り暴露
ほらを吹く男の惡事

京城鍾路署司法係では數日前京城驛志洞六八時計商國一金主田中治三郎(二七)外三名を檢擧し調べを進めてゐるが、田中は昨年六月大阪で時計の外交をやつて失敗して來城、同月京城本町一丁目駒川貴金屬商で白金ダイヤ入指輪時價一千六百五十圓を巧に詐取し、大塚質店で六百圓で入質、更に本年二月は崔某外二名と共謀の上、自分は殖銀から二萬圓までは融通がきくと稱して、當時の驛志洞六八時計商國一金主崔雲植君にホラを吹き同國一金を四千五百圓で買取ると契約して同店の電話を入質し、内金として千圓を入れ、殘金は約束手形として某大商店主を保證人にすると欺罔して今日まで支拂を延期し、一方相棒をして同店の目ぼしい品物を多數持たせて滿洲へ高飛びさせたことが判つた、共犯手配中である、尚この事實は數日前同店で盜まれた寶石の盜難事件からつひに同署へ探知されるにいたつたものである

四月一日から 植木市 三越裏で

京畿道では京城府とタイアツプしてほこりうづまく京城の空氣を淨化し、一方更には府民のオアシスにと京城の綠化に努めてゐるが、一昨年以來從年開催する植木市を利用して來る四月一日から實現する大京城を綠化すべく抱件をかけ數日前から道路課長で、京城道、京城府、各後援者等に府内各植木商店主參集協議をしたところ、四月一日から十日間(雨天順延)に亘り、三越裏空地で大植木市を開催する事になつた、特に今年は一般家庭用向きとして道路苗圃生産苗の提供及び京畿道林業會ずみの苗の木をも直接賣出しを行ふ事になつた

故齋藤子の葬儀

去る二十二日東京築地本願寺で執行された葬儀式 築地につめかけた會葬者といひ盛儀であつた

今年はゴミ集めを 充分やります
昨年の非難にこり 京城府廳が馬力をかける

「ごみ箱が一杯になつても、塵芥が溢れても、ちつともとつてはくれない、府廳は何をしてゐるのだらう」と昨年は府當局非難は大變な不評判だつた、これは昨年は土木工事の景氣がよく、馬車挽や收去人夫がその方に走つて

人夫の不足 を來した爲七日目の收去が八日に延び、九日になつたりして府民から散々文句をいはれたものだが、今年こそは傳染病豫防の見地から衞生課では人夫、馬車挽に特勵金を出して足止め策を講じ、完全な塵芥收去を行ふことゝなつた、流石に京城は朝鮮一の大都會だけに塵埃も一日に九萬五千貫、糞尿千八百石を處分せねばならず

塵埃收去は 馬車七十臺、人夫百名、經費約二百五十圓、糞尿收去に馬車八十臺、人夫百名、經費約三百圓を要し、塵埃は六日糞尿は七日に一度各家庭を廻ることになつてゐるが、今年は前記の對策で塵芥費三萬六千餘圓を計上これを嚴守し、各家庭の不滿をとり除き、傳染病豫防の徹底を期する筈である

帝人事件公判

【東京電話】帝人事件第九十六回公判は二十四日午前九時半開廷、永野帝人取締役より帝人の增資に關する見透しについて述べ「增資と株の値上り關係がなか〳〵複雜なもので左樣に公式的なものではない」と力說、正午休廷、ただ午後開廷の筈であつたが、永野氏が神經痛で供述を續けることが困難となつたので中止となつた

異國情緒の春 『國際の夕』の計畫
關係方面で話を進む

春の京城の豪華版として初めての試み『國際の夕』を開催、在城英、米、佛その他約十三ヶ國、百五十名の外人の懇親と娛樂を主に各國色とり〳〵のお國自慢の音樂、歌、をどりの演藝の夜を展開しようとの計畫が京城觀光協會とY・M・C・A社會部の間で進められてゐる近く觀光協會理事會で正式決定府民者を華やかな國際色に彩る夢で一般招待客にも見せるが、國際都市として歐米各國の外人が在任する京城では從來かうした催は皆無だつたので、綠められてゐた明朗たるお國自慢の國際演藝會はゆく〳〵朝鮮名物の一つとして今春の後援しとして重視されることになろう

旅客誘致に 煙草カード

鐵道局では旅客誘致宣傳のため旅行趣味をそゝる美しい觀光案內カード約五種を專賣局發賣の煙草に挿入する計畫中である

ペナンから香港へ
歐亞連絡飛行始まる

【香港二十四日同盟】英國航空會社のペナン、香港間定期航空は二十三日から開始された、第一番機トラドー號はキャプテン、ツク氏指揮の下にマレイ在住支那人一名、郵便物十六個を積み、二十三日午前七時ペナン出發、二十四日午前十一時三十五分香港飛行場に到着した、當地空軍は歐亞機九機を郊外まで派遣し、飛行場には總督以下官民數百名出迎へた、なほ歸還飛行は二十七日行はれる筈

富士生命 不二養老 たからを養老 掛金が段々減る 保險金ノ外ニ祝金敷權附 新種保險

綠の麗人たち 朝日座で公演
廿五日から 大阪少女歌劇

永い歷史を有し寶塚松竹兩少女歌劇と并立、斯界の三トリオである大阪南海鐵道直營大阪少女歌劇一座の朝日座開演は、愈よ二十五日より六日間と決定したが、一行は總て純日本式和服に綠の袴で南海鐵道業務部生徒章をつけた、綠の麗人、之は全國的乙女の憧憬の的であるだけ前人氣の素晴らしさは大變なものであるから開演の上は大盛況を呈するであらう、因に入場料は內地同樣の料金で特等一圓二十錢、一等八十錢、二等五十錢

美人妓生も出演し 異彩放つ朝鮮宮殿
滿洲からも劣らぬ諸設備 半島産業縮圖をみよ

花の四月、博多新埋立地を極彩色に飾り立て、北九州名前の賑ひを見せるだらうといはれる福岡市主催の大博覽會は、蓋あけも近づいて西部日本各の話題となつてゐるが、此度の博覽會には特に時局を認識させる意味で朝鮮、滿洲などの外地事情の紹介に力を入れる、朝鮮からは朝鮮館、滿洲からは滿洲館、ともに會場に異彩を放つであらうが

朝鮮館は 二百坪、二階建の堂々たる朝鮮式宮殿を模擬したもので、躍進朝鮮産業の姿を展示する各種工業品、又産金朝鮮を誇る砂金ドレッヂャの活動狀況などをキノラマで現出し、又遞信局からは仁川滿力發電所、京城飛行場の模型、鐵道は觀光朝鮮の紹介に全力を注いでキオラマ十五點、朝鮮郵便局からは朝鮮、博多間の航路圖等を出品する、又會期中は美人妓生が毎日朝鮮の鄕土演藝を公開し賣店では朝鮮の食料品の販賣、階上には接待室を設けて名物人參茶や、朝鮮ビールの味をタツプリ味はせる

滿洲館も これに劣らず極彩色、八角塔の煉瓦式建物に滿洲國、關東局、滿鐵の三者が力こぶを入れた興味深い展觀を展らし、風景、交通、物産など一目で判る滿洲案內を出品をなし、滿洲國の少女を立たせて高粱しるこや、支那茶の接待してサービスの競爭をするといふことである(寫眞は滿洲館)

「お茶とお」が 獨りで習へる
優雅な茶道と華道と禮儀つき、若き讀書者と茶の道(婦人倶樂部四月號附錄)は御婦人にも心得ある方にも絕好の獨習書である。

朝鮮では 協贊會活動

博多築港記念博の朝鮮館設備について在城福岡縣人及び關係者が中心となつて協贊會を組織した、名譽會長は今井田政務總監、會長には前福岡市長だつた時實本社々長、副會長には釜山の立石良雄、京城の池田長次郎の兩氏、理事、顧問を置き、同縣出身者が當理事となつて、朝鮮の關係局長、各道知事と協力して二萬二千餘圓を集めることになつた、協贊會事業としては朝鮮中朝鮮事情紹介に物産の紹介、朝鮮子一周催、觀光、食堂、朝鮮人家族の慰安、觀覽者の接待など設備の補助で擴大にするため今春に呼びかけてゐる

よいお酒が決る
きのふ府民館で受賞

第二回朝鮮中部清酒品評會は京城府民館で開催、廿四日午後三時から褒狀授與式を同講堂で行つた、受賞者は次の通り(寫眞は品評會受賞狀を手にするのは優等賞三巴酒造會社代表者河野文一氏)

▲優等賞首位 三巴自慢ハ號(三巴酒造合資會社)同金剛鶴ホ號(朝日釀造株式會社)
▲優等賞 三巴自慢ホ號、同三巴自慢ロ號
▲優等相當格 誠鶴ホ號(深見商市)同鮮鶴ロ號(増田屋商店)同瀰迎ハ號(浪波酒造場)同菊乃露吟號(高見釀酒場)▲同相當格以下略

ラグビー戰 11-0 道商勝つ
對善隣戰

ラグビーリーグ、道商對善隣試合は廿四日午後一時から龍山グラウンドで淺瀨キツクオフ本多氏のレフェリーで開始、十一對零で道商勝つ

道商 11 (11—0 / 0—0) 0 善隣

FW・HB・TB・FB (出場選手名略讀不能)

固き哉國境の護り
衆寡よく匪賊の群れを退けた 朔州署 崔化熙巡査のお手柄

警察功勞記章が物語る殊勳 27

かすかに虫がすだいてゐる、東天がほのかに白みかけて來た「もう何時かしら」崔巡査はあとに續く同僚を顧みた、家を出て既に數日かは經けてそのまゝ一度もぬかない靴土にまみれた地下足袋がまたしつぽりと濡れて了つた、見れば踏みしめる山路の草葉にはしつとりと夜露がおりてゐる、銃をとつて晝夜を分たぬ嚴しい警邏の旅行に疲れはてた身を襲ふ睡魔、それは兇惡な匪賊より更に恐ろしい敵だつた、

怨敵よ御參なれ

遙かのさきで鷄がときをあげた「四時を廻つたらう」濱田巡査がもの憂げに應へた、その時である、前方にかすかな物音を聞いた「すわ!」疲勞のどん底にあつた五人の心に一齊にみなぎる緊張「散ら、伏せ」平常の嚴しい訓練が反射的に一瞬にして戰鬪隊形に移つた、草むら、ひ松の陰に身をひそめて五分、十分、永劫のやうな時間であつた、薄明りの中をすかせば前方約四百米の谷あひの小徑を一群の人影が迫り來る、而も見よ!彼等はてんでに銃を攜ひ銃の肩から十文字に彈藥を提げてゐるではないか、崔巡査に何か冷たいものが走るのを感じた、彼は既に幾度か武裝匪と戰つた經驗をもつてゐたが、今目前にみるやうに優勢な敵に遭遇したとは聞てなかつた、息をのんで窺へば、敵は二十名を超してゐる、味方は僅かに五名

勇敢にして沈着

崔巡査は立木の根かたにぴつと銃を構へたまゝ左側に廿歩離れて沈着な濱田巡査をかへりみた、勇敢と沈着とを兼ね備へた濱田巡査とは警官精神に鍛へあげられて來た彼等の眼は決意を語り合つた、それは目に見えぬ電波となつて他の同僚に傳へられていつた(彼等の胸底には不良の徒黨の跳梁にをのゝく良民の姿と正義觀とが一樣にひらめいた)その刹那遙からともなく引金がひかれて先頭の一人をたふした

淒愴なる修羅場

あかつきの山境は一瞬にして淒愴な修羅場と化した、僅か五名の人數ではあつたが、巧みに構成された火線から下方の隘路めかけて十字火をあびせかけた、隘路を衝かれて敵は狼狽、俄かに混亂に陷つたが、相手は劣勢とみてとるや忽ち轉じて攻勢に移つた、有力な武器と豐富な彈藥を有してゐるらしい、激しい撃ちあひが續けられた、遊底が熱くやけて引金はたゞ夢中で引いた、どたり!右手の窪みに身をかくして射撃を續けてゐた僚友の一人がたふれたが、助け起すほどの餘裕もあらばこそ、敵の彈は身近かをかすめての亂射―

死中に活を求む

時間はどれほどたつたらうか全く判らない、たゞ頭上には清涼にあけきつた空の蒼穹があつた、やがて彈藥も殘り少になり僚友は既に斃ついたもの、如く射撃は次第にまばらとなつたが、敵はじわりじわりと肉薄して來た、このまゝ留まれば全滅のほかはない、咄嗟に崔巡査は決心した(死中に活を求むるのみ)「みんな續け」とどなりながら銃劍をひつさげて身近に迫つた敵中に躍りこんで、いきなり先頭の一人の胸ぐらを突き刺した、と、かへり血を滿身にあびて仁王立になつた彼の背後から更に一名が銃を擬してとびかゝつて來るではないか、それは驚然一瞬!異樣なうめき聲と共にその場に轉ち倒された、續いて彼の銃劍に恐れをなしてうち倒れた敵の一人に背後から又一擊をあびせた、凡て之一瞬の出來事である、一氣に續く三人を斃した彼もさすがに疲勞困憊の極に達したのか、殘敵と鬪きしりをかみつゝ逃げゆく敵を追ふことは出來なかつた……なまぐさい朝の風が一陣砲煙をはらつた

◇

これは大正九年六月廿八日平北朔州郡南山面南興洞における出來事であつた、同年一月以來國境に沿ふた一道滿には不良朝鮮人がしきりに越江潛入し、放火、掠殺、掠奪等兇惡の限りを盡くし、就中平安北道に於てはその被害甚だしく、同年六月十日昌城郡大館面長は到岸天摩山に根據を置く崔時興一派の襲擊を受け殺害された、彼ら不良の徒は巧に警備の手薄を狙つて各地に出沒し、ために朔州、昌城兩郡一帶の良民は極度の不安にかられた、所轄朔州署では僅少の人員を按配して部隊を編制し、專ら搜索剿討に腐心したのであつたが大館面出身の崔化熙巡査はその一員として參加、九年六月十九日、同廿一日、同廿八日不良の徒黨と遭遇交戰して拔群の偉功をたてたのであつたが、初めに記したのは最後の一戰における同巡査の勇敢果敢な行動である、かくして崔巡査の胸には殊勳ある警察功勞記章が燦として輝いたのであつた

太公望を招く 釣り具展覽會
けふから本社來青閣で

◇……長らく張りつめてゐた漢江の氷も訪れた春光にすつかりとけて、微笑をうかべて流れ出した水の中にピチ〳〵はねるカムルチ、ニゴヒ等々、早くも太公望の腕がなりはじめた

◇……愛用の釣具の手入れに、その日を思ひ浮べてニッコリ、さて今年は一番どれを釣上げて自慢話の種にしようか

◇……本社では魚釣りの參考のためと、今日から廿九日まで本社來青閣で、一日見ただけで、今年はなんといつてもあんな奴を一ぺん釣上げてやらうと思ふやうな、各國の魚をはじめ、各種各樣の參考品を一堂に集めて釣魚趣味の展覽會を開くことになつた

◇……會場には東京から宗家東作一門の釣竿師露作さんが出張して名竿製作の實演をお目にかける外釣り道具一式を陳列して即賣もする

◇……太公望には見逃せぬ趣味の釣り道具展覽會である

春・街の事故

◇春の訪れにステップは狂ふ

◇廿三日午後三時五十五分發山發釜第八十七列車が京城驛新市場構內に進入の際脫線した、原因は轉轍の標識栓が拔き取られてゐたためで、幸に負傷者なく、損害はレール一本約八十圓位

◇廿三日午後三時五十分頃、京城驛前通五四の六須崎運送店トラツク京七〇二九號が鍾路二の六三先に差しかかつた際、電車と側面衝突、電車の角柱一本破損した、損害八十圓位

◇廿四日午前零時三十分頃、京城寺恩洞愛國タクシー京九一五八號が本町通で京城崇二洞五三鄭龍成君の乘つた自轉車と衝突、鄭君は全治十日間の裂傷を負ふた

かたり

福岡縣田川郡生れ桑野稻夫(?)は京城でぶら〳〵してゐる內に遊代に困り本町四丁目麻雀倶樂部主人松本市松氏からでたらめの紹介狀で十圓をせしめてゐたが、皮をはがれて廿二日役本町署に捕へられた

放談時評

△……府內初音町一九番の道路に架つてゐる御影石の立派な橋の欄干に『この橋賣物』と貼つてある

△……ヤに氣になる賣物に通行の人々は『オイ兄弟、あの立派な橋を賣つたんじや道路さんとこの商賣は出來ねえんだがなア ―第一、俺なんか酒買ひに行けねえや、貼紙が間違つてゐるではないか』と御影石を撫で廻して行く、大變な評判だ

△……春らしい話題の解決のため記者が偵察をして―と思つて酒屋の御主人公に貼紙の仕掛についてお伺ひを立てると道理さん恐縮しながら『小川が流れてゐるに橋を賣つたんじや商賣は出來ませんが實はあと十日程すると京城府廳の手で小川が暗渠になり、橋の架設け甲斐がなくなりますのでね―』

けふの天氣

晴れ

於第二回朝鮮中部清酒品評會 首位優等賞賞盃付受領 並に朝鮮酒造協會京城支部長殿より名譽金盃受領

釀造元 京城 三巴酒造合資會社

於第二回朝鮮中部清酒品評會 優等賞受領

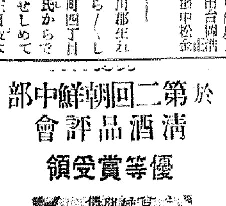

忠清北道清州郡清州邑本町 高見酒造場

毛皮ナメシ の需に應す(定價表進呈) 永登浦道林里 永登浦革皮工場

地所附き賣貸家 場所 南大門通り一丁目黃金町交叉點附近 場所 長谷川町丁子屋附近 地所賣 住宅二棟付 慈恩增擴町 坪數二〇〇〇坪 御希望の方は電話本局一三八九番 中原 まで

Saccharogen 專賣特許 サッカローゲン 糖尿病 精力減退
本劑は特殊の製法により含水炭素をコロイド化せるものにして消化を要せず服用直にエネルギー源として有能性を發揮、廣く左の諸症に適應せらる
文獻 新醫學記載中 總次第無代進呈 定價 一圓・二圓
適應症 糖尿病、小兒腺病質、結核性消耗症、產前產後、病後衰弱、夜尿症、胃酸過多、常習便秘
福崎化學研究所
取扱店 京城府南大門通 新井藥房

生徒募集 入學資格 高等女學校 女子師範學校卒業者 修業年限一ヶ年 幼稚園保姆免許狀ヲ得 廣島縣新庄保姆養成所

株式名義書換停止公告
來ル四月一日ヨリ第貳回定時株主總會終了ノ日迄株式名義書換ヲ停止致候
昭和拾壹年參月 北鮮製紙化學工業株式會社

京日案內

桃屋の桃とびわの話

貸家 梨花洞一八五 高工正門前 階下八(疊板間)六(溫突)二間 三階上六四半、水道三個付 御用の方は電話本局三六二七 佐藤

女店員 員入用年齡十六歲より十八歲迄高小卒業者に御來店あれ電話手紙照會御斷り 本町二丁目 明治製菓賣店

和服 裁縫仕込上廿歲迄程度履歷書持參午後三時より五時迄に、生徒募集地方の方は書面を願ひます 市內古市町四三ノ一八 三宅商店內

求職 商船校卒前職海員十五歲健康身分確實日給七拾以上又は住込月給參圓以上望む

淋疾 徽毒 理學的療法新設 塩井醫院 黃金町一丁目(三井物產橫入)

產婆 生徒募集 四月十日開始 六ケ月卒業 京城水標町五五 黑川產婆學講習所

招聘 新聞雜誌の營業及編輯に經驗ある男女給料面談の上國家數名を求む至急御來談を乞ふ 京城驛前中央アパート一號 交通新聞朝鮮支社

產婆 學講習 新學期 四月始 武田產婦人科病院內 武田產婆學講習所 京城長谷川町 電本四五四五番

看護 婦入用內地人有資格者若は病院の經驗ある者履歷書送れ給料左記にて廿五圓旅費當方負擔す 市村醫院

心給 利用者の安全は第一信用のある店を選びませう 京城黃金町一ノ九一 公債々券問屋 江州屋本店

給仕 採用(內地人)希望者は履歷書持參 本人來談の事、市內に兩親及保證人を有する者 京城元町一 朝鮮製鋼株式會社

建築 技師 實地經驗ある方但內地人に限る 履歷書持參 給面談

金融 金策の御用、賣掛、其他、日掛借る身にもなりての合理的金融 京城漢井町一ノ五六九 互助會

恩給 最長期間即時立替利子極安 龍山警察署前 千葉商會 元町一丁目一三〇番地 電話龍山一三三八番

和服 裁縫見習生住込み用ゆ十五歲より廿歲位を望む府內面談地方照會 京城旭町一丁目一二五番地 千代本料亭上隣

特殊案內

外務社員及特約店募集 最新優秀アイスケーキ機 一馬力日產一万本・絕對保證付 販賣店收益多大需要有利事業 本店所在地 京城南大門通一丁目 二和冷凍商會支店 吳市西本通一丁目

本紙一萬號記念三千圓懸賞一等當選　新聲劇上演決定

人生謳歌 (102)

森岡多作　寺本忠雄畫

虎穴に入る (二)

萬世堂の修繕所から、暫く近くの印刷屋の前に、人が列を作つてずらりと並んでゐた。即時に名刺等を印刷してくれるのだつた。習美も其列の中に加はつて入つた。

「かういふ名刺がお願ひしたいのよ」

習美の順番が廻つて來ると、手帳の切れを出してから言つた。

「いや、その相川さんにやつて戴きたいのよ」

「ハツ、かしこまりました」

習美の眼の前で職工が器用に活字を次ぎ次ぎと拾つた。軈て円盤が、輪轉が、眼の前に接近した。車は輕くスリップして、相川邸の車寄に止つた。

習美は運轉手に代金を拂ふと、其處で自動車の塊を拭いてゐる山邊に訊いた。

山邊が拭く手をやめて、例の嬢さん眼で、此の美しい職業婦人を見た。

「今、御主人樣ゐらつしやいますか？」

「いや、いま仁和生命の方へゐらつしやつたばかりです」

それで習美の第一手段は崩れた。併しもつと自然な第二手段に移手した。

「私、かういふ者ですが」

習美はさつきの名刺を出して山邊に渡した。

「いや、御用なら、あそこから上つて案内を押して下さい。若奥樣も、お醫者もゐらつしやいます。」

山邊はあわてて、其の名刺を返した。

「いや、私、あなたにお訊き致したいのですわ。」

習美はかう言つて手帳を出した。

「へエ、僕に？そうして雜誌に出すのですか……」

山邊の頭の中に、雜誌の娘ッ子の顔がバラバラと泛んだ。

「ええ、今度私のとこの雜誌に、(召使から見た名士の一日)つて記事を載せるのですわ。それで此方は少し方面を變へて、運轉手さんから、朝から夜中までに、何處へおつれするつてやうなことを、お訊きしたいのよ」

「ほ、僕の意見はどうです？」

「あなた、こちらの運轉手さん？」

「さうです。」

「……」

『新道堂』編輯部員　野牧美子

「活字は五號でゆきますか、それともポイントにしますか」

「兎に角一任するわ。婦人雜誌の記者らしい名刺をつくつて下されやいいの。」

「ええ、と、紙は此れですか、それとも之れ？」

「紙も兎も角一任よ」

「數は百枚でいいのですか」

「急いでゐるのですから、百枚でも五十枚でもいいのよ。兎に角早くやつて下さいね」

「承知しました」

習美は待つのがもどかしかつた。なんだかもう疲れを感じてゐるやうだつた。

(やつぱり皿を取つたためかしら？)

「はい、出來ました。百枚ございます。」

(此の中で一枚しきやいらないのに……)

習美はかう思ひながら代を拂ふと、通りかかりのタクシーを呼び止めた。

「アイ、どちらまで……」

運轉手がドアを開けた。

「小石川の御殿町の近所に相川樣太さんて、實業家がゐらつしやるでせう」

「ええ、あの、どちらなんですか……」

當面最古參者 爭覇血戰譜 一ノ八　健闘の跡

(石井氏先番香平 棄第一局より終局まで)　齋呂木七段　石井六段

▼七六歩 ▽三四歩 ▼二六歩 ▽八四歩 ▼二五歩 ▽八五歩
▼七八金 ▽三二金 ▼二四歩 ▽同歩 ▼同飛 ▽二三歩
▼二六飛 ▽八六歩 ▼同歩 ▽同飛 ▼八七歩 ▽八二飛
▼四八銀 ▽六二銀 ▼五六歩 ▽五四歩 ▼六九玉 ▽四一玉
▼一六歩 ▽五三銀 ▼一五歩 ▽七四歩 ▼五八金 ▽六四銀
▼三六歩 ▽七五歩 ▼同歩 ▽同銀 ▼二二角成 ▽同銀
▼八八銀 ▽七六歩 ▼二五歩 ▽六四銀 ▼六六歩 ▽四二金
▼七四歩 ▽六二金 ▼六五銀 ▽七五銀 ▼六六角 ▽九二飛
▼六四歩 ▽八四銀 ▼二四歩 ▽同歩 ▼同角 ▽二三歩
▼四二角成 ▽同玉 ▼八三金 ▽三三桂 ▼八二飛 ▽四四角
▼九二金 ▽同香 ▼六三歩成 ▽同金 ▼八二飛 ▽六二歩
▼六四歩 ▽七四金 ▼六三歩成 ▽九一角 ▼九二飛 ▽二八角成
▼四六香 ▽二六角 ▼六二と ▽四九桂 ▼同香 ▽四九飛
▼五九桂 ▽四八飛成 ▼同金 ▽同角 ▼六三と ▽八二歩
▼六八金 ▽六七歩 ▼同桂 ▽五九銀 ▼五一飛 ▽三三玉
▼四三香成 ▽二四玉。

まで九十二手にて齋呂木氏の勝。

(持時間各九時間)

消費時間合計　齋呂木氏 三時間十四分　石井氏 四時間十一分

戰跡寸觀

石井氏はそれでも最後の反撃力を奮つて六八玉と寄つた、こゝで自玉に詰めがないとしたら無論八一飛と桂を取つて面白い勝ちが出來やう。

殘念でしたねえ、と云へば

「いや汗顔の至りです、實は終盤戰まで形勢に運が來んでゐましたが九一角と打たれる手を見落したのは申譯のないやうな氣がします……」

と如何にも殘念さうだつた。

齋呂木氏は攻撃の手を少しも緩めないで、直ちに五九銀と必死をかけたので功なり名を遂げた。

「私は盤局中まだ〱許せるやうに思ひましたが、第一の指し誤りに敵が八二飛と來た邊で大勢は此方のものだと意識しましたよ」

と敗者を援く樂しい元氣に盤面する。

一方頭番を負けられた人物者石井六段の敗因を惜しみ、再度の出…

總評

日本將棋聯盟 東京 八段 金易二郎

大方選者の興味を惹いて、その風格、その實務を味ふとする當代最古參者血戰譜の第一陣の對局を乘つた棋界のお老將である齋呂木氏對石井氏の爭覇戰は全國の關係に乘じて圓談に齋呂木氏に指つた石井君は懸戰に努して盤分の實力を發揮し、盤中盤が六六步と攻め過ぎるに向かし三五香と銀に當てつゝ次第に斷を張り、先に四六角と打つて敵の桑車を九二に押し詰め殆んど大勢は決してゐたが、終盤に臨んで六三歩成と喫り、激に一角打ちと二八飛に失ひ棋勢急に重の甲斐もなく兜を投じ幕門に下つたのは如何にも殘念さであつた。

× × ×

實は坂口六段、飯田六段、と共に石井氏は一般社會の他に齋藤を嘱目されてゐる棋界精鋭未五段の登龍である。

一時監販やその他の爲に怠くれて昨年一番從から五段になつたのであるが棋界に入つた年齡から見て苦代の先輩として出場を願ひ古豪齋呂木七段と一騎を交ふる事になりました。

棋譜は明日の盤上から。

者を希んでゐるものである(攻補子)

廿五日番組 (水曜日)

第一放送

午前七時一分(東) 英語講座(終) 牧一
同七時三〇分(京) 朝の修養 三 吉岡義睦
同七時五一分(東) ラヂオ體操 指揮(終)
同八時一〇分 今日の天氣見込
同九時(東) 家庭メモ
同九時一〇分 氣象通報(釜山)
同九時一五分 氣象通報・料理献立
同一〇時三〇分(東) 母の講座 家庭に於ける子供の指導(七) 小學校を卒へて就職する女兒 清水福市
正午(東) 時報 日用品値段・鮮魚卸値段
午後零時五分(大) 映畫主題歌 =桃谷演奏所より中繼= 一、花嫁行進曲 二、曉の麗人 江口夜詩作曲 三、夢は坊やの枕もと 池田不二男作曲 四、戀の巡禮者 五、愛の鞭 ポリドール文藝部作曲・細田定雄編曲 六、乙女星 細田定雄編曲 七、罪なお方 大村能章作曲 八、純情一座の唄 古賀政男作曲 九、淚の春 古賀政男作曲 一〇、私は貴方のものよ 杉田良造編曲 牛野穎子 伴奏 大阪ラヂオオーケストラ 指揮 篠原?雄
同零時四〇分 ニュース
同一時(東) 婦人の時間 色と圖案 宮下孝雄
同三時一五分 通俗家事講座(二)(釜山郵便局) 金秉市
同四時 ニュース(氣象通報釜山)
同六時(大) 童話劇 雨蛙がついた 神戸童話劇協會
同六時一〇分(東) コドモの新聞 關屋五十二
同六時二五分(東) 基礎英語講座(二十九) 村岡博
同六時五五分(東) カレントトピックス
同七時 ニュース、天氣見込、職業紹介
同七時三〇分(東) 講演 我國の海運事業の特徴 池尾芳藏
同八時 一席 吉原落語二段 杉尾眞太刀
同八時三〇分(東) 尺八と箏曲 一、虛空鈴慕 二、まゝの川 三、雪中之竹 尺八 津田雨童
三絃 加藤柔子 / 箏 西村麗子 / 同 巖岡麗子 / 箏低音 加藤柔子 / 同 堀久雪子 / 箏高音 前川佐和子 / 同 稻垣武良子 / 尺八 草野達二
同九時(東) 長唄 勸進帳 唄 芳村伊四郎 / 〃 芳村金五郎 / 〃 杵屋佐多造 / 三味線 杵屋佐吉 / 〃 杵屋佐四郎 / 上調子 杵屋佐三郎 / 笛 梅屋竹次 / 小鼓 福原百之助 / 大鼓 福原春之助 / 太鼓 梅屋左十郎
同九時三〇分(東) 時報ニュース 氣象通報・翌日の番組(ニュース再放送・京城)(レコード・釜山)
同一〇時 ニュース(釜山・朝鮮語)

第二放送

午後零時五分 映畫物語 柳寅成
同三時一五分 通俗家事講座(三) 金秉市 金扯瑗
同六時 ピアノ獨奏

廿六日さ、物

午前七時三〇分(東) 朝の修養 言志錄(一) 山田準
同一〇時三〇分(東) 家庭講座 簡單な便所の改良法 醫學博士 高野六郎
午後零時五分(東) 吹奏樂 海軍々樂隊
同一時一〇分 入學試驗合格者發表(法學專門、高工、高等農林、京城醫專、京城高商)
同二時(大) 母の時間 木の芽時と病弱兒童 醫學博士 三田谷啓
同六時二五分(名) 講演 世界各國の鷄卵消費狀況について 喜多村修
同七時三〇分(東) 講演 バイエ・ラヴール外
同八時(東) 管絃樂 新交響樂團
同八時四五分(東) 詩吟 吉川太郎
同八時五五分(名) 浪花節 筑風軒榮
同六時二五分(東) 經典解說
同八時三〇分 唱劇調 金蓮姫
同九時 古談 俗曲 池龍九

映畫主題歌 ―午後零時五分―

一、花嫁行進曲

高橋掬太郎作詞　江口夜詩作曲

〈鐘は文金高島田、重い簪角かくし、わたしや花嫁御寮よ(鐘さん覗いちやいやだわよ、あんまり見つめちやいやだわよ)
(一) 内以下略

〈夢を見るよな新婚旅行、愛のホテルの第一夜、ものがいへない羞向ひ

〈赤い手柄はいゝけれど、なぜかあなたと呼べなくて、嬉し恥かし新ホーム

二、曉の麗人

高橋掬太郎作詞　江口夜詩作曲

〈風に折られて散りしの、哀れはかなき花なれば、おかしをなげく世をなげく

〈胸に抱いたあこがれの、夢は仇夢仇なさけ、女はかなし戀かなし、たどる涙の徑かなし

〈思ひ切る氣がなぜ切れぬ、見れば未練の三日月に、えゝ呼んでみたさのうしろ影

〈待てば來る夜の門柳は、戀となさけの結び糸、えゝ濡れて色ます藤みどり

三、夢は坊やの枕もと

水野茶?作詞　池田不二男作曲

〈君といふ字は消したれど、消えぬあの日の思ひ出よ、さみしく仰ぐ曉の、黑き瞳に露一つ

〈ひとり寂しくいくとせか、母は譲に縋りつゝ、たのし昔を思ひ出の(夢は坊やの枕もと)

四、戀の巡禮者

藤田まさと作詞　阿部武雄作曲　細田定雄編曲

〈父はつはもの國の爲、劍かざして勇ましく、行けど忘れぬふるさとの
(一) 内以下略

〈待てど歸らず明けは、眠るこの子に別れども、父はいづこぞとこしへの

〈なまじ情が身にしみて、そゞろ歩いてと言ひかねる、一人の女は戀の巡禮者、花も咲きましよ春もやもの
(一) 内以下略

五、愛の鞭

藤田まさと作詞　ポリドール文藝部作曲　細田定雄編曲

〈二度と逢へない二人なら、逢つて行かうかあの人に

〈結び合ふも苦しむも、はかないものと知りながら、あなたの瞳に罪の子はひとり昔の夢を見る

〈やさしき愛のふところで、眠しく過ぎしあの頃を、嵐の庭にいまもなほ、思ひ出しますお父樣

六、乙女星

藤田まさと作詞　細田定雄作曲

〈淚の瀾は深くとも、希望の綱のある限り、眠ひましよう越えましよう、父娘を結ぶ愛の綱

〈星は輝いて雨宿り、人は情によみがへる、もつもたれつ

七、罪なお方

大倉?平作詞　大村能章作曲

〈好いちやならぬと言はれても、戀は女心のかれりや舌もない、たつた一つのまごころの

〈泣くも笑ふも二人、叔けられたり叔けたり、師の生活は暗くとも、結ぶ絹の胸の絲

〈逢ひに來て、逢はずに歸ればそりや罪な、からも妾を惑はせて、えゝ何とせうお月樣

〈しんみりと、妾と貴男の四疊半、誰憚ね要らずで暮したい、まゝにならないものかいな

八、純情一座の唄

玉川映二作詞　古賀政男作曲

〈一目見て、御無理を承知で惚れた人、どうせ妾の負け勝負、とくに解けない胸の糸

〈泣いて歸いちやだめなのよ、泪のお顔はきらひなの(おきあがり小法師はころりころんでも笑つてすぐに起きるのよ)

九、淚の春

佐藤惣之助作詞　古賀政男作曲

〈逃げた小鳥は泪はないの、戀つたものゝ唄ふのよ
(一) 内以下略

〈風が吹いたら葉が落ちる、歩けばお腹がすくものよ

〈月の溺の寂しさ、なんで戀らりや、よいしうらは變に

十、私は貴方のものよ

湯川興志作詞　島耕二作曲　杉田良造編曲

〈あたしの指に光るたのしいあの日の指環、かうして胸に抱いていつまでもあなたを賴つてゆくのよ、忘れないでね(あたしはおゝあなたのものよ)

〈あなたのやさしい笑み、嬉しい愛のさゝやき、あの夜の夢のままに、いつまでもあなたを信じてゐるのよ、離さないでね

婦人の時間 午後二時

色と圖案　宮下孝雄

宮下氏は東京高等工藝學校教授。配色及び圖案の大家

無數の色の中から服飾へ應用する色を考へるには二つの方法がある

一、配合色
一、調和色

此の二つの問題から春の服色、秋の服色が選れて來る。そして流行色とか感想色とかは時代精神の表現で、今日では殆んど國際的に一致して來た感である次に色と並んで圖案は從來柄とか意匠とか模樣とかいふ言葉で表はされて居るが、要するに『圖案』であつて別の意味ではないそして圖案の資料にも人間の視界で認められない未知の世界から探し出して之れを應用するところに眞の創作が出來る譯である。近頃圖案の意味と相互關係の『構成』といふ言葉は製作を持たない圖案と云へやう。けれども一般に圖案も家庭から離れて來たから、今後の生活に何の關係もない價値のないものになつていたときたいのである

午後八時半 尺八と箏曲

尺八 津田雨童　三絃 加藤柔子　箏 麗岡巖子(外)

虛空鈴慕

此の曲はわが尺八曲としては最も古いもので、今より約七百年前支那から尺八を傳來した法灯國師の弟子寄竹虛無禪師が、勢州朝熊ケ嶽の虛空藏堂に入り、靈夢を感じて成つたものとの傳說があり、支那より尺八が傳來當初の日本に於ける尺八曲で、古傳三曲の一として最も重いものである。昔は普化宗の宗派法事に用ひたが、古傳の內では最も明るい感じをもつた曲で、その一律と旋律には一種を通じて古人を慕ふに十分の古い香りをもつてゐる。

まゝの川

前彈　夢か浮世か、浮世か夢か、ゆめと、現、里に住ながら、人目は戀を思ひ川、うきも罪も唯だ口さきで、一夜流の妹背の川を、其水の源細口に耐てかよはば、なんのまあ〱かはい〱の鳥の聲にさめてくやしさ、まゝの川

雪中之竹

前彈　此上に、我重ぜそふ雪ならん、たかむら高くなりまさりつゝ、よの君も、嵐は絕て吳竹の、雪積る、まがきの竹の白雪は、世のさむ今朝の思ひやれこそ、限りなく、君の恵の籠るらん、竹の葉山にくれる初雪。

阿波共同汽船出帆

威海衛、芝罘、大連行　利通丸　三月廿四日午前 時入港 時出港
鎭南浦、大連、天津行　第十六共同丸　三月廿九日午前 時入港 時出港
長山丸　三月三十日午後 時入港 時出港
▲朝鮮鐵道局主要驛ニテ乘客並ニ連絡貨物取扱ス
乘客切符發賣所 京城三越支店內 ジヤパンツーリストビユーロー案內
代理店 仁川港町 野口商會 電話二四番・一七三番

內鮮運輸出帆

阪神行 …丸「在港」廿二日
阪神行 …盛丸 三月廿三日 廿五日
阪神行 …山丸 三月廿九日 三十日
阪神行 …丸 四月二日 四日
津… …丸 四月二日 五日
…能登丸 四月二日 五日
各船共都合ニ依リ關門瀨戶內寄港仕ル可ク候
仁川港町四丁目 內鮮運輸組 電話[illegible]

大阪商船仁川出帆

●阪神行(船客取扱)
三月廿四日 泰仁丸 群山、木浦、濟州
三月廿六日 第三大樂丸 群山、木浦
三月廿八日 第二瑞井丸
三月卅一日 第一泉洋丸
●名古屋、京濱行 三月廿三日 關東丸
●鎭南浦、安東行 三月廿三日 關東丸
●海州行 …日 …丸
三月廿五日 神安丸
內地各港及釜山、北海道、支那、南洋、南北米、阿弗利加、歐州、濠洲、等各地行接續通シ貨物取扱ス
大阪商船株式會社仁川代理店 愛甲 … 電話 七二番・二九八番

ADALIN
アダリン錠
神經衰弱治療
理想的催眠鎭靜劑
アダリンの卓越せる長所は催眠鎭靜作用の頗る迅速顯著なるに拘らず全然無害、不快副作用を缺如せることとなり。從つて翌朝覺醒後の氣分爽快なること、頭內朦朧、頭重、若しくは倦怠等を催すことなきは同種製劑中の白眉たり。
神經衰弱、不眠症、心悸亢進症、就眠困難、精神亢奮、不安焦燥、ヒステリー、船車暈豫防等
覺醒後の爽快は理想的催眠鎭靜劑アダリンに依つて完し
【包裝】(〇・二)一〇錠入 (〃)三〇錠入
獨逸バイエル製
説明書進呈 各地藥店に販賣
»Bayer«
バイエル藥品合名會社
神戶局郵便私書函一〇七番
東京 福岡 札幌
AD. 238

●醉つた! よわつた! ノーシン! のもう!!●

家庭湯治藥
婦人病・皮膚病 動脈硬化・神經痛 ぢ・冷え症 一浴デキク
特許登錄 六一〇ハップ ムトウ
一日タッタ五錢で一家健康
見本請求歡迎
台灣代理販賣 株式會社 宅商會 台北
▼御注意 有害ノ類似品アリ 六一〇ハップト御下命ヲ
名古屋市 武藤鉦合名會社藥品部
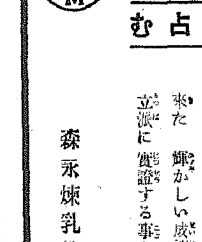

脚氣にオリザニン
オリザニンは、獨り脚氣の治療に有效なるのみならず、之を豫防するは勿論、次の場合に廣く賞用せらるゝものなり……
1. 肺結核、腸チフス、肋膜炎その他高熱ある場合脚氣の併發を防止し、原病に對する抵抗力を强め、食慾を亢進せしむる目的に……
2. 姙娠 産褥、授乳時。姙娠嘔吐を防止し、脚氣の併發を豫防し、又乳汁分泌を佳良ならしむ……
3. スポーツマンにオリザニンを與ふればレコードを高め、疲勞恢復を早むること實驗上立證せられ居れり。
(說明書進呈)
賣品種類 末、錠、液、エキス、注射液
三 SANKYO 三共
東京・室町 三共株式會社

愛兒には消化のよい粉末母乳を!
粉ミルクに適量の糖分を加へて母乳と同成分にしてあるため……
長期の保存に良く耐へ消化吸收極めてよし
賣行全需要の七割を占む
然もその榮養が他種品に比し遙かに優秀なる事は——これまで幾百萬の健康兒を育てゝ來た輝かしい成績によつて立派に實證する事が出來ます
森永煉乳株式會社

加糖 森永ドライミルク